

## หลักเกณฑ์การตรวจโรงฆ่าสัตว์และ สถานที่จำหน่ายเนื้อสัตว์ตามหลักการฮาลาล

โดย

นายสัตวแพทย์สมบัติ สุขประภากร

ผู้อำนวยการส่วนควบคุมโรงฆ่าสัตว์

สำนักพัฒนาระบบและรับรองมาตรฐานสินค้าปศุสัตว์ กรมปศุสัตว์

## หลักเกณฑ์การตรวจประเมินโรงเชือดและ โรงชำแหละตามมาตรฐานฮาลาล

### ขอบข่ายการรับรอง

- คณะกรรมการอิสลามประจำจังหวัด หรือ คณะกรรมการกลางอิสลามแห่งประเทศไทย จะให้การรับรองและให้ใบรับรองโรงเชือดและโรงชำแหละโรงเชือดและโรงชำแหละตามมาตรฐานฮาลาลแก่ผู้ประกอบการที่มีใบอนุญาตตั้งโรงฆ่าสัตว์ โรงพักสัตว์และการฆ่าสัตว์(ขจส.๒) ซึ่งพิจารณาเสนอขอการรับรองโดยคณะทำงานพัฒนาและส่งเสริมอุตสาหกรรมฮาลาลด้านปศุสัตว์ประจำจังหวัดที่แต่งตั้งโดยผู้ว่าราชการจังหวัด หรืออธิบดีกรมปศุสัตว์ ซึ่งมีผู้ว่าราชการจังหวัดหรืออธิบดีกรมปศุสัตว์เป็นประธานคณะทำงานฯ

## ขั้นตอนการดำเนินการ

- ผู้ว่าราชการจังหวัดหรืออธิบดีกรมปศุสัตว์แต่งตั้งคณะทำงานพัฒนาและส่งเสริมอุตสาหกรรมฮาลาลด้านปศุสัตว์ประจำจังหวัด
- สำนักงานปศุสัตว์จังหวัดประชาสัมพันธ์โครงการพัฒนาและส่งเสริมอุตสาหกรรมฮาลาลด้านปศุสัตว์ให้ผู้ประกอบการโรงเชือดและโรงชำแหละและผู้บริโภคทราบ
- ผู้ประกอบการรายใหม่ หรือการขอต่ออายุที่ประสงค์จะขอรับรองกระบวนการผลิตผลิตภัณฑ์ฮาลาลหรือ บริการ ต้องจัดทำเอกสารให้ถูกต้องตามที่คณะกรรมการกำหนดไว้ในเอกสารฉบับนี้ และต้องยื่นคำขอ ณ สำนักงานคณะกรรมการกลางอิสลามแห่งประเทศไทย หรือคณะกรรมการอิสลามประจำจังหวัด แล้วแต่กรณี พร้อมหลักฐานตามที่ระบุไว้ในภาคผนวก

## คณะทำงานพัฒนาและส่งเสริมอุตสาหกรรมฮาลาล

### ด้านปศุสัตว์ประจำจังหวัด

- |                                                                                                                                    |                            |
|------------------------------------------------------------------------------------------------------------------------------------|----------------------------|
| 1. ผู้ว่าราชการจังหวัด หรือ อธิบดีกรมปศุสัตว์                                                                                      | ประธานกรรมการ              |
| 2. ประธานคณะกรรมการอิสลามประจำจังหวัด<br>หรือผู้แทนกรรมการกลางอิสลามแห่งประเทศไทย                                                  | รองประธานกรรมการ           |
| 3. นายแพทย์สาธารณสุขจังหวัด หรือผู้แทนกรมอนามัย                                                                                    | รองประธานกรรมการ           |
| 4. โยธาธิการและผังเมืองจังหวัดหรือผู้แทนกรมโยธาธิการและผังเมือง                                                                    | กรรมการ                    |
| 5. อุตสาหกรรมจังหวัดหรือผู้แทนกรมโรงงานอุตสาหกรรม                                                                                  | กรรมการ                    |
| 6. ทรัพยากรธรรมชาติและสิ่งแวดล้อมจังหวัด<br>หรือผู้แทนกระทรวงทรัพยากรธรรมชาติและสิ่งแวดล้อม                                        | กรรมการ                    |
| 7. ผู้แทนผู้บริโภคที่นับถือศาสนาอิสลามในพื้นที่                                                                                    | กรรมการ                    |
| 8. ผู้ทรงคุณวุฒิด้านศาสนาอิสลามในพื้นที่                                                                                           | กรรมการ                    |
| 9. ประธานฝ่ายกิจการฮาลาล คณะกรรมการอิสลามประจำจังหวัด<br>หรือประธานฝ่ายกิจการฮาลาล คณะกรรมการกลางอิสลามแห่งประเทศไทย<br>หรือผู้แทน | กรรมการ                    |
| 10. ปศุสัตว์จังหวัด                                                                                                                | กรรมการและเลขานุการ        |
| 11. หัวหน้ากลุ่มพัฒนาคุณภาพสินค้าปศุสัตว์                                                                                          | กรรมการและผู้ช่วยเลขานุการ |

## อำนาจหน้าที่คณะทำงานฯ

- ให้คำปรึกษาและแนะนำแก่ผู้ประกอบการ ในการขอการรับรองโรงเชือดและโรงชำแหละตามมาตรฐานฮาลาลและนำเสนอแก่คณะกรรมการอิสลามประจำจังหวัดและหรือคณะกรรมการกลาง อิสลามแห่งประเทศไทยเพื่อขอการรับรองเครื่องหมายฮาลาล
- ส่งเสริมและสนับสนุนผู้ประกอบการในการขอการรับรองโรงเชือดและโรงชำแหละตามมาตรฐาน ฮาลาล
- ประชาสัมพันธ์ให้ความรู้ความเข้าใจแก่ผู้ประกอบการและผู้บริโภคเกี่ยวกับหลักเกณฑ์ วิธีการ และเงื่อนไข ในการขอการรับรองโรงเชือดและโรงชำแหละตามมาตรฐานฮาลาล
- ปฏิบัติงานอื่นๆ ตามที่ได้รับมอบหมาย

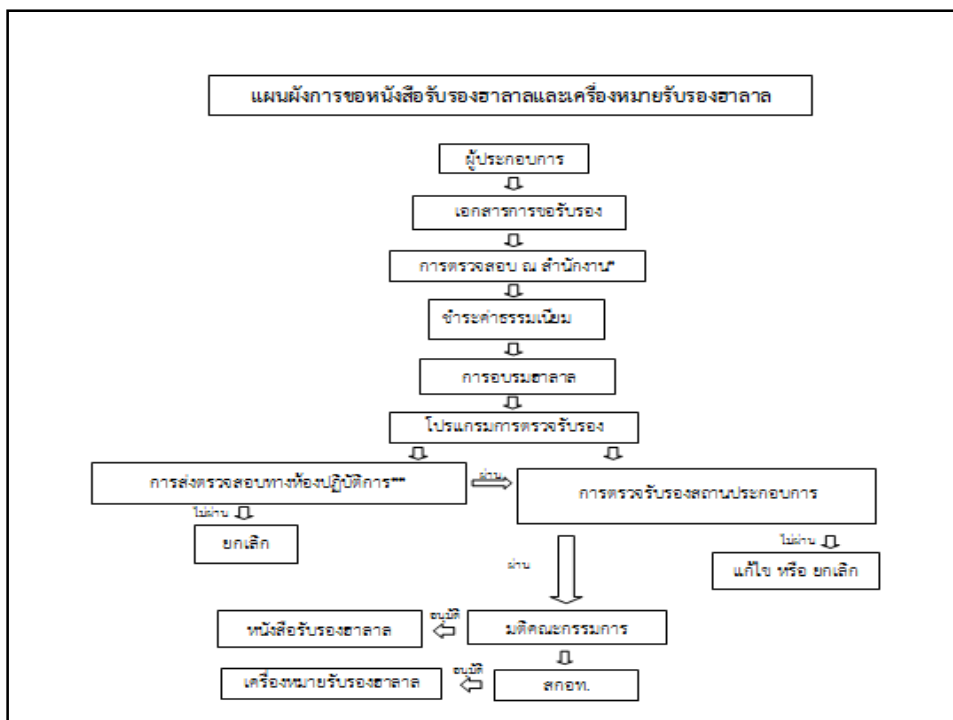

### ขั้นตอนการดำเนินการ(ต่อ)

- เจ้าหน้าที่ฝ่ายกิจการฮาลาล ตรวจสอบความถูกต้องสมบูรณ์ของเอกสารประกอบคำขอ ในกรณีที่ต้องมีหนังสือประกอบการพิจารณาเพิ่มเติม ผู้ประกอบการต้องยื่นเพิ่มเติมภายใน ๗ วัน
- หลังจากผู้ประกอบการชำระค่าธรรมเนียมตามประกาศ เจ้าหน้าที่ฝ่ายกิจการฮาลาลจะแจ้งวันนัดการฝึกอบรมหลักสูตรตามที่คณะกรรมการกำหนด
- เจ้าหน้าที่ฝ่ายกิจการฮาลาลแจ้งโปรแกรมการตรวจรับรองฮาลาล หลังจากได้รับการยืนยันวันตรวจรับรองฮาลาลจากผู้ประกอบการ

### ขั้นตอนการดำเนินการ(ต่อ)

- เจ้าหน้าที่ฝ่ายกิจการฮาลาลไปตรวจรับรองสถานประกอบการตามข้อกำหนดการตรวจรับรองฮาลาลโรงเชือดสัตว์และการชำแหละชิ้นส่วนพ.ศ. ๒๕๕๔ ในส่วนเจ้าหน้าที่กรมปศุสัตว์และคณะทำงานดำเนินการตรวจสอบด้านสุขอนามัยโรงฆ่าสัตว์ตามกฎหมายกระทรวงกำหนดหลักเกณฑ์ วิธีการ และเงื่อนไขในการตั้งโรงฆ่าสัตว์ โรงพักสัตว์ และการฆ่าสัตว์ พ.ศ. ๒๕๕๕
- ผู้ประกอบการต้องส่งวัตถุติด หรือสินค้าสำเร็จรูป เพื่อทดสอบการปนเปื้อนสิ่งต้องห้ามโดยห้องปฏิบัติการที่ได้รับการยอมรับ เมื่อคณะกรรมการพิจารณาแล้วเห็นว่าไม่พบผลกระทบต่อความปลอดภัย หากผลการทดสอบพบว่ามีสารปนเปื้อนสิ่งต้องห้าม ให้ฝ่ายกิจการฮาลาลยกเลิกคำขอรับรองฮาลาล ดังกล่าวทันที
- ผู้ประกอบการต้องมีการผลิต หรือบริการฮาลาลตามเอกสารที่แจ้งขอรับรองใหม่ขอเพิ่ม หรือต่ออายุเมื่อคณะกรรมการตรวจรับรอง ณ สถานประกอบการ

### ขั้นตอนการดำเนินการ(ต่อ)

- เมื่อได้รับใบคำร้องขอให้มีการแก้ไขและป้องกัน (CAR) ซึ่งพบข้อบกพร่องจากการตรวจรับรองฮาลาลในระดับความรุนแรงมาก (Major) และรุนแรงน้อย (Minor) ผู้ประกอบการต้องส่งแผนการแก้ไขและป้องกันข้อบกพร่อง ดังกล่าว ภายใน ๑๕ วัน นับตั้งแต่วันที่มีการตรวจรับรอง
- ผู้ประกอบการต้องแก้ไขข้อบกพร่องที่ได้รับหลักฐานการแก้ไขที่แล้วเสร็จให้ฝ่ายกิจการฮาลาล ไม่เกิน ๓๐ วัน นับตั้งแต่วันที่มีการตรวจรับรอง และบันทึกจากการแก้ไขต้องได้รับการจัดเก็บ
- ในกรณีที่พบข้อบกพร่องรุนแรง (Major) ที่มีผลต่อการรับรองฮาลาลและคณะกรรมการตรวจรับรองพิจารณาว่าต้องมีการตรวจติดตามผลการแก้ไข (Follow Up Audit) ผู้ประกอบการต้องอำนวยความสะดวกในการตรวจติดตามดังกล่าว

### ขั้นตอนการดำเนินการ(ต่อ)

- ในกรณีที่คณะกรรมการได้มีการตรวจติดตามผลการแก้ไข (Follow Up Audit) แล้วพบว่า ผลการแก้ไข ไม่สามารถยอมรับได้ ซึ่งส่งผลกระทบต่อความน่าเชื่อถือต่อการรับรองและความเชื่อมั่นในการผลิตผลิตภัณฑ์และการบริการฮาลาลของผู้ประกอบการ ให้คณะกรรมการออกใบคำร้องขอให้มีการแก้ไขใหม่ หรือพิจารณายกเลิกเป็นรายกรณี
- ให้คณะผู้ตรวจ ฝ่ายกิจการฮาลาลรวบรวมสรุปผลการแก้ไขข้อบกพร่อง **เสนอประธานฝ่ายกิจการฮาลาล** เพื่อพิจารณาอนุมัติการรับรอง และนำเสนอรายงานผลการตรวจรับรองฮาลาลต่อคณะกรรมการพิจารณา เพื่อเห็นชอบทุกเดือน

### ขั้นตอนการดำเนินการ(ต่อ)

- คณะกรรมการอาจมอบหมายให้คณะกรรมการผลิตภัณฑ์ฮาลาล หรือ ฝ่ายกิจการฮาลาล ตรวจสอบวัตถุดิบกระบวนการผลิต และสถานประกอบการโดยไม่มีกำหนดหมายล่วงหน้าเป็นระยะเวลาตามความเหมาะสม และหรือให้สุ่มตรวจผลิตภัณฑ์ที่ได้รับรองฮาลาล หรือได้ถูกยกเลิกฮาลาลแล้วตามท้องตลาดทั่วไป และให้รายงานผลการตรวจสอบให้คณะกรรมการทราบหรือพิจารณา
- กรณีที่มีการร้องเรียนเกี่ยวกับผลิตภัณฑ์ฮาลาลที่ได้รับการตรวจรับรอง ซึ่งคณะกรรมการมีมติว่าต้องได้รับการตรวจสอบหาข้อเท็จจริง สำหรับผู้ประกอบการทุกขนาดอุตสาหกรรม ให้คิดค่าธรรมเนียมเท่าการตรวจรับรอง

### ขั้นตอนการดำเนินการ(ต่อ)

- การขอต่ออายุหนังสือรับรอง ให้ยื่นคำขอก่อนหนังสือรับรองหมดอายุอย่างน้อย ๖๐ วัน และชำระค่าธรรมเนียมการตรวจสอบการต่ออายุตามอัตราที่กำหนด หากไม่ยื่นคำขอตามกำหนด ต้องดำเนินการขอรับรองใหม่
- ผู้ประกอบการจะต้องแจ้งขอยกเลิกการรับรองและใช้เครื่องหมายฮาลาลต่อคณะกรรมการอิสลามกลางแห่งประเทศไทยเป็นลายลักษณ์อักษรก่อนกำหนดการต่ออายุ ภายใน ๖๐ วัน และเผยแพร่ให้ผู้บริโภคทราบทั่วกัน
- กรณีที่มีประกาศยกเลิกการรับรองสถานประกอบการ ให้ฝ่ายกิจการฮาลาล รายงานคณะกรรมการกลางอิสลามแห่งประเทศไทยภายใน ๑๕ วันทำการ เพื่อให้ประกาศยกเลิกหนังสือให้ใช้เครื่องหมายรับรองฮาลาลทันที

### ขั้นตอนการดำเนินการ(ต่อ)

- ผู้ประกอบการที่ถูกยกเลิกหรือขอยกเลิกการใช้เครื่องหมายรับรองฮาลาลจะต้องเก็บผลิตภัณฑ์ที่มีเครื่องหมายรับรองฮาลาลในท้องตลาดทั่วไปให้หมดภายใน ๙๐ วัน และแจ้งให้คณะกรรมการทราบเป็นลายลักษณ์อักษร หากพบมีการร้องเรียนเนื่องจากสินค้าที่ถูกยกเลิกฮาลาลให้คณะกรรมการมีอำนาจดำเนินการต่อผู้ขอรับรองฮาลาลตามพระราชบัญญัติความรับผิดชอบต่อความเสียหายที่เกิดขึ้นจากสินค้าที่ไม่ปลอดภัย พ.ศ. ๒๕๕๑
- ผู้ประกอบการที่ขอให้รับรองผลิตภัณฑ์ฮาลาลมีสิทธิ์ยื่นคำร้องคัดค้านการไม่รับรองต่อคณะกรรมการ ภายใน ๓๐ วัน นับแต่วันที่ได้รับแจ้งผลการพิจารณายกเลิก และหรือให้ฝ่ายกิจการฮาลาลดำเนินการตรวจรับรองใหม่ หากผลการพิจารณาไม่รับรองซ้ำเดิม ให้นำความตามข้อ ๙ มาใช้บังคับโดยอนุโลม คำวินิจฉัยของคณะกรรมการถือเป็นที่สุด

### ขั้นตอนการดำเนินการ(ต่อ)

- ให้คณะกรรมการประกาศการรับรองและยกเลิกการรับรองเพื่อเผยแพร่ให้ทราบโดยทั่วกัน หากยกเลิกการรับรอง ให้แจ้งหน่วยงานตามกฎหมายดำเนินการในส่วนที่เกี่ยวข้อง
- สำนักงานปศุสัตว์จังหวัดสุราษฎร์ธานีรายงานการรับรองโรงเชือดและโรงชำแหละตามมาตรฐานฮาลาล ให้สำนักงานปศุสัตว์เขตในพื้นที่เพื่อรวบรวมเสนอสำนักพัฒนาระบบและรับรองมาตรฐานสินค้าปศุสัตว์รายงานเสนออธิบดีกรมปศุสัตว์

### เกณฑ์การรับรองโรงเชือดและโรงชำแหละตามมาตรฐานสากล

- ต้องผ่านหลักเกณฑ์การตรวจประเมินโรงเชือดและโรงชำแหละตามมาตรฐานสากล จำนวน ๗๗ ข้อ

### เงื่อนไขการรับรอง

- ระยะเวลาในการรับรอง ๑ ปี นับจากวันที่ออกใบรับรอง
- ผู้ประกอบการไม่ผ่านเกณฑ์การตรวจประเมิน คณะทำงานฯ ต้องแจ้งข้อบกพร่องให้ผู้ประกอบการทราบ เพื่อปรับปรุงแก้ไขข้อบกพร่องให้แล้วเสร็จ จึงแจ้งคณะทำงานฯ เข้าตรวจประเมินใหม่
- ผู้ประกอบการต้องส่งวัตถุดิบ หรือสินค้าสำเร็จรูป เพื่อทดสอบการปนเปื้อน สิ่งต้องห้ามโดยห้องปฏิบัติการที่ได้รับการยอมรับ
- ผู้ประกอบการต้องมีการผลิต หรือบริการฮาลาลตามเอกสารที่แจ้งขอรับรองใหม่ ขอเพิ่ม หรือต่ออายุ



### เงื่อนไขการรับรอง

- เมื่อได้รับใบคำร้องขอให้มีการแก้ไขและป้องกัน (CAR) ซึ่งพบข้อบกพร่องจากการตรวจรับรองฮาลาลในระดับความรุนแรงมาก (Major) และรุนแรงน้อย (Minor) ผู้ประกอบการต้องส่งแผนการแก้ไขและป้องกันข้อบกพร่องดังกล่าวภายใน ๑๕ วัน นับตั้งแต่วันที่มีการตรวจรับรอง
- ผู้ประกอบการต้องแก้ไขข้อบกพร่องที่ได้รับหลักฐานการแก้ไขที่แล้วเสร็จให้ฝ่ายกิจการฮาลาล ไม่เกิน ๓๐ วัน นับตั้งแต่วันที่มีการตรวจรับรอง และบันทึกจากการแก้ไขต้องได้รับการจัดเก็บ
- ในกรณีที่คณะกรรมการได้มีการตรวจติดตามผลการแก้ไข (Follow up Audit) แล้วพบว่า ผลการแก้ไขไม่สามารถ ยอมรับได้ ซึ่งส่งผลกระทบต่อความน่าเชื่อถือต่อการรับรองและความเชื่อมั่นในการผลิตผลิตภัณฑ์และการบริการฮาลาลของผู้ประกอบการ ให้คณะกรรมการออกใบคำร้องขอให้มีการแก้ไขใหม่ หรือพิจารณายกเลิกเป็นรายกรณี

### เงื่อนไขการรับรอง

- มีการตรวจสอบสถานประกอบการโดยไม่มีภาระนัดหมายล่วงหน้าเป็นระยะเวลาตามความเหมาะสม หรือกรณีมีการร้องเรียน
- การขอต่ออายุหนังสือรับรอง ให้ยื่นคำขอก่อนหนังสือรับรองหมดอายุอย่างน้อย ๖๐ วัน
- กรณีไม่ต่ออายุรับรองเกิน ๖๐ วันหลังจากวันที่หมดอายุ หรือไม่มีการดำเนินการแก้ไขข้อบกพร่องที่พบจากการตรวจรับรอง ตามระยะเวลาที่กำหนด คณะกรรมการอาจยกเลิกการรับรองฮาลาลและอาจไม่ได้รับการรับรองฮาลาลอย่างน้อย ๑ ปี
- ผู้ประกอบการที่ถูกยกเลิกรับรองฮาลาลหรือขอยกเลิกการใช้เครื่องหมายรับรองฮาลาลจะต้องเก็บผลิตภัณฑ์ ที่มีเครื่องหมายรับรองฮาลาลในท้องตลาดทั่วไปให้หมดภายใน ๙๐ วัน และแจ้งให้คณะกรรมการทราบเป็นลายลักษณ์อักษร



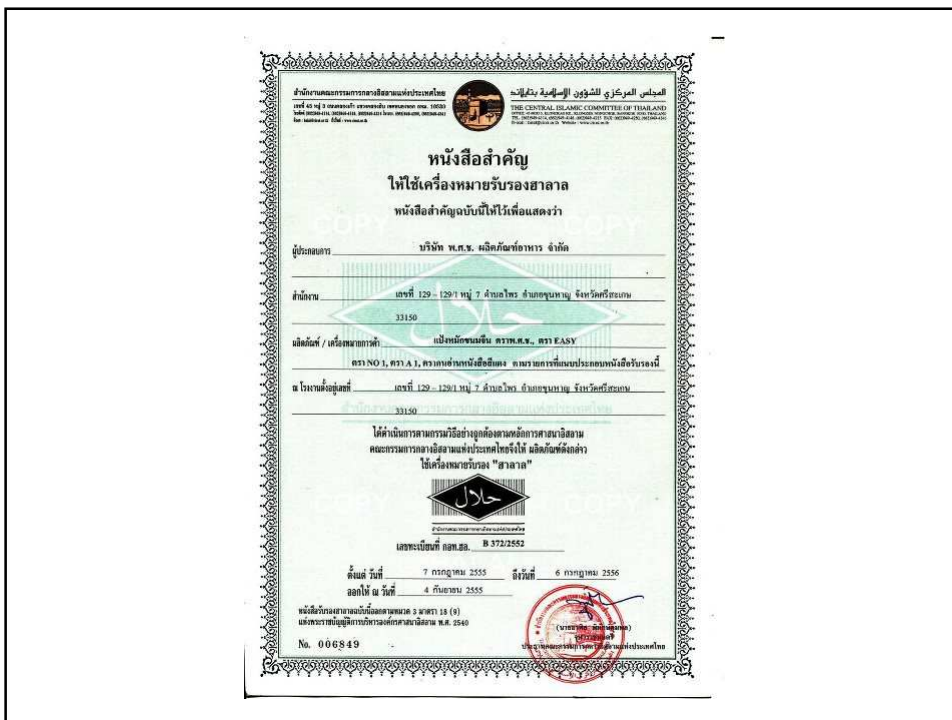



สำนักงานคณะกรรมการกลางอิสลามแห่งประเทศไทย  
THE OFFICE OF ISLAMIC COMMITTEE OF SAMUTRAKHAM PROVINCE

เลขที่ 186/2555

**Halal**  
หนังสือรับรองฮาลาล

หนังสือรับรองฉบับนี้ให้เพื่อแสดงว่า

**บริษัท ซี.พี.เอ็น. ฟู้ดส์ จำกัด**

ที่อยู่ 999 หมู่ 1 ซอยเทศบาลบางปู 111 (ถนนรังสิต) ตำบลบางปู อำเภอเมือง จังหวัดสมุทรปราการ 10280  
ประเทศไทย โทรศัพท์ 080-810-7979 โทรสาร 0-2317-0284

ผู้ผลิต บริษัท ซี.พี.เอ็น. ฟู้ดส์ จำกัด

สถานที่ผลิต 999 หมู่ 1 ซอยเทศบาลบางปู 111 (ถนนรังสิต) ตำบลบางปู อำเภอเมือง จังหวัดสมุทรปราการ 10280  
ประเทศไทย โทรศัพท์ 080-810-7979 โทรสาร 0-2317-0284

คณะกรรมการกลางอิสลามแห่งประเทศไทย ขอรับรองว่า ผลิตภัณฑ์ฮาลาลที่ระบุไว้ข้างต้น  
จำนวน 16 รายการ (มีรายละเอียดแนบมา) ได้รับความเห็นชอบและรับรองจาก  
วงของ "ฮาลาล" และผู้ประกอบกิจการที่เกี่ยวข้อง ซึ่งคณะกรรมการกลางอิสลามแห่งประเทศไทย ขอรับรองว่า  
ผู้ผลิตและผู้ประกอบการปฏิบัติตามข้อกำหนดของฮาลาล

หนังสือฉบับนี้ให้เฉพาะบริษัทที่ระบุไว้เท่านั้น  
วันที่ 5 กรกฎาคม พ.ศ. 2555 ถึง วันที่ 4 กรกฎาคม พ.ศ. 2556

186/2555

นายวิชาญ พานทอง  
ประธานกรรมการอิสลามประจำจังหวัดสมุทรปราการ

ข้อคิด  
1. หนังสือรับรองนี้ใช้บังคับเมื่อออกแล้ว  
2. การขอต่ออายุหนังสือรับรองนี้ต้องยื่นต่อสำนักงานภายในอายุ 60 วัน

สำนักงานคณะกรรมการกลางอิสลามแห่งประเทศไทย  
المجلس المركزي للإسلام في تايلاند  
THE CENTRAL ISLAMIC COMMITTEE OF THAILAND

**หนังสือสำคัญ**  
ให้ใช้เครื่องหมายรับรองฮาลาล  
หนังสือสำคัญฉบับนี้ให้ไว้เพื่อแสดงว่า

ผู้ประกอบการ บริษัท ซี.พี.เอ็น. ฟู้ดส์ จำกัด

สถานที่ 999 หมู่ 1 ซอยเทศบาลบางปู 111 (ถนนรังสิต) ตำบลบางปู  
อำเภอเมือง จังหวัดสมุทรปราการ 10280

ผลิตภัณฑ์ / เครื่องหมายการค้า น้ำพริกฮาลาลปรุงสุกบรรจุถุง  
กระบวนการที่ผ่านการรับรองฮาลาล

ณ โรงผลิต/ผู้ผลิต 999 หมู่ 1 ซอยเทศบาลบางปู 111 (ถนนรังสิต) ตำบลบางปู  
อำเภอเมือง จังหวัดสมุทรปราการ 10280

ได้ดำเนินการตามเงื่อนไขข้อกำหนดการศานอิสลาม  
คณะกรรมการกลางอิสลามแห่งประเทศไทย ให้ผลิตภัณฑ์ดังกล่าว  
ใช้เครื่องหมายรับรอง "ฮาลาล"

เลขที่หนังสือสำคัญ ค.ฮ.ด. 231/2555

ตั้งแต่ วันที่ 5 กรกฎาคม 2555 ถึงวันที่ 4 กรกฎาคม 2556  
ออกให้ ณ วันที่ 17 กรกฎาคม 2555

หนังสือรับรองฉบับนี้ออกแสดงผล 3 มีนาคม 18 (9)  
แห่งพระราชบัญญัติการรับรองฮาลาล พ.ศ. 2549

No. 009759

ประธานกรรมการอิสลามประจำจังหวัดสมุทรปราการ

## ปัญหาอุปสรรค

- ผู้ประกอบการ เจ้าหน้าที่และผู้บริโภคยังขาดความรู้ความเข้าใจในหลักการฮาลาล
- ยังขาดแคลนพนักงานเชือดและHalal supervisor ที่ผ่านการฝึกอบรมเพื่อปฏิบัติงานในโรงฆ่าสัตว์
- ค่าใช้จ่ายในการรับรองค่อนข้างสูงเป็นปัญหาอุปสรรคต่อผู้ประกอบการขนาดกลางและขนาดเล็ก

## แนวทางแก้ไข

- จัดการฝึกอบรมหรือประชุมชี้แจง ประชาสัมพันธ์เรื่องการรับรองตามหลักการฮาลาลแก่ผู้ประกอบการ เจ้าหน้าที่และผู้บริโภค
- จัดการฝึกอบรมพนักงานเชือดและHalal supervisor ให้เพียงพอต่อการปฏิบัติงาน
- จัดหางบประมาณในการสนับสนุนค่าใช้จ่ายในการตรวจประเมิน

## หลักเกณฑ์การตรวจประเมินสถานที่จำหน่ายเนื้อสัตว์ ตามมาตรฐานฮาลาล

### ขอบข่ายการรับรอง

- คณะกรรมการอิสลามประจำจังหวัด หรือ คณะกรรมการกลางอิสลามแห่งประเทศไทย จะให้การรับรองและให้ใบรับรองสถานที่จำหน่ายเนื้อสัตว์ตามมาตรฐานฮาลาลแก่ผู้ประกอบการ ซึ่งพิจารณาเห็นชอบโดยคณะกรรมการพิจารณาผลการตรวจประเมินสถานที่จำหน่ายเนื้อสัตว์ตามมาตรฐานฮาลาลประจำจังหวัด ซึ่งมีผู้ว่าราชการจังหวัด หรืออธิบดีกรมปศุสัตว์เป็นประธานคณะกรรมการฯ

### ขอบข่ายการรับรองสถานที่จำหน่ายเนื้อสัตว์

- แผงจำหน่ายเนื้อสัตว์ในตลาดสด
- แผงจำหน่ายเนื้อสัตว์นอกตลาดสด
- ร้านจำหน่ายเนื้อสัตว์

## ขั้นตอนการดำเนินการ

- ผู้ว่าราชการจังหวัดหรืออธิบดีกรมปศุสัตว์แต่งตั้งคณะกรรมการพิจารณาผลการตรวจประเมินสถานที่จำหน่ายเนื้อสัตว์ตามมาตรฐานฮาลาลประจำจังหวัด และคณะทำงานตรวจประเมินสถานที่จำหน่ายเนื้อสัตว์ตามมาตรฐานฮาลาลประจำจังหวัด

## คณะกรรมการพิจารณาผลการตรวจประเมินสถานที่จำหน่ายเนื้อสัตว์ตามมาตรฐานฮาลาลประจำจังหวัด

- |                                                                                                                             |                            |
|-----------------------------------------------------------------------------------------------------------------------------|----------------------------|
| • ผู้ว่าราชการจังหวัด หรืออธิบดีกรมปศุสัตว์                                                                                 | ประธานกรรมการ              |
| • ประธานคณะกรรมการอิสลามประจำจังหวัด หรือ ผู้แทนกรรมการกลางอิสลามแห่งประเทศไทย                                              | รองประธานกรรมการ           |
| • นายแพทย์สาธารณสุขจังหวัด หรือผู้แทนกรมอนามัย                                                                              | รองประธานกรรมการ           |
| • ผู้แทนองค์กรปกครองส่วนท้องถิ่นในพื้นที่                                                                                   | กรรมการ                    |
| • ผู้แทนจากสมาคมตลาดสดในพื้นที่                                                                                             | กรรมการ                    |
| • ผู้แทนผู้บริโภคที่นับถือศาสนาอิสลามในพื้นที่                                                                              | กรรมการ                    |
| • ผู้ทรงคุณวุฒิด้านศาสนาอิสลามในพื้นที่                                                                                     | กรรมการ                    |
| • ประธานฝ่ายกิจการฮาลาล คณะกรรมการอิสลามประจำจังหวัด หรือ ประธานฝ่ายกิจการฮาลาล คณะกรรมการกลางอิสลามแห่งประเทศไทยหรือผู้แทน | กรรมการ                    |
| • ปศุสัตว์จังหวัด                                                                                                           | กรรมการและเลขานุการ        |
| • หัวหน้ากลุ่มพัฒนาคุณภาพสินค้าปศุสัตว์                                                                                     | กรรมการและผู้ช่วยเลขานุการ |

### อำนาจหน้าที่ของคณะกรรมการฯ

- พิจารณาผลการตรวจประเมินสถานที่จำหน่ายเนื้อสัตว์ตามมาตรฐานฮาลาลและนำเสนอต่อคณะกรรมการอิสลามประจำจังหวัดและหรือคณะกรรมการกลางอิสลามแห่งประเทศไทยเพื่อขอการรับรองเครื่องหมายฮาลาล
- พิจารณากลับกรงในกรณีการเพิกถอนการรับรองและนำเสนอต่อคณะกรรมการอิสลามประจำจังหวัดและหรือคณะกรรมการกลางอิสลามแห่งประเทศไทยเพื่อขอเพิกถอนการรับรองเครื่องหมายฮาลาล
- พิจารณากลับกรงกรณีที่มีการอุทธรณ์ หรือร้องเรียนเกี่ยวกับการรับรองเนื่องจากไม่ปฏิบัติตามหลักเกณฑ์และเงื่อนไขการรับรองและนำเสนอแก่คณะกรรมการอิสลามประจำจังหวัดและหรือคณะกรรมการกลางอิสลามแห่งประเทศไทยเพื่อพิจารณาข้ออุทธรณ์ หรือร้องเรียน
- ให้ข้อคิดเห็น ข้อเสนอแนะในขั้นตอน กระบวนการรับรองและการประชาสัมพันธ์
- ปฏิบัติงานอื่นๆ ตามที่ได้รับมอบหมาย

### คณะทำงานตรวจประเมินสถานที่จำหน่ายเนื้อสัตว์ตามมาตรฐานฮาลาลประจำจังหวัด

- ปศุสัตว์จังหวัด ประธานคณะทำงาน
- ประธานฝ่ายกิจการฮาลาลคณะกรรมการอิสลามประจำจังหวัด รองประธานคณะทำงาน  
หรือผู้แทนประธานฝ่ายกิจการฮาลาล คณะกรรมการกลางอิสลามแห่งประเทศไทย
- ผู้แทนนายแพทย์สาธารณสุขจังหวัด รองประธานคณะทำงาน
- ผู้แทนองค์กรปกครองส่วนท้องถิ่นในพื้นที่ คณะทำงาน
- ผู้แทนจากสมาคมตลาดสดในพื้นที่ คณะทำงาน
- ผู้แทนผู้บริโภคนับถือศาสนาอิสลามในพื้นที่ คณะทำงาน
- ผู้แทนฝ่ายกิจการฮาลาล คณะกรรมการอิสลามประจำจังหวัด คณะทำงาน  
หรือผู้แทนฝ่ายกิจการฮาลาล คณะกรรมการกลางอิสลามแห่งประเทศไทย คนที่ ๑
- ผู้แทนฝ่ายกิจการฮาลาล คณะกรรมการอิสลามประจำจังหวัด คณะทำงาน  
หรือผู้แทนฝ่ายกิจการฮาลาล คณะกรรมการกลางอิสลามแห่งประเทศไทย คนที่ ๒
- หัวหน้ากลุ่มพัฒนาคุณภาพสินค้าปศุสัตว์ คณะทำงานและเลขานุการ
- ผู้แทนฝ่ายกิจการฮาลาล คณะกรรมการอิสลามประจำจังหวัด คณะทำงานและเลขานุการ  
หรือผู้แทนฝ่ายกิจการฮาลาล คณะกรรมการกลางอิสลามแห่งประเทศไทย คนที่ ๓



### อำนาจหน้าที่ของคณะทำงานฯ

- ตรวจสอบประเมินสถานที่จำหน่ายเนื้อสัตว์ตามหลักเกณฑ์และเงื่อนไขที่กำหนดให้สอดคล้องกับมาตรฐานสากล
- ให้คำแนะนำกับผู้ประกอบการเกี่ยวกับหลักเกณฑ์และเงื่อนไขในการขอการรับรอง
- สรุปผลการตรวจประเมินและจัดทำรายงานเสนอคณะกรรมการพิจารณาผลการตรวจประเมินสถานที่จำหน่ายเนื้อสัตว์ตามมาตรฐานสากล
- ดำเนินการตรวจสอบหรือรวบรวมข้อมูลเพิ่มเติมตามที่คณะกรรมการฯสั่งการในกรณีการขอการรับรอง การร้องเรียน การอุทธรณ์ และการเพิกถอนการรับรอง
- ประชาสัมพันธ์ให้ผู้ประกอบการและประชาชนผู้บริโภคมีความรู้ ความเข้าใจเกี่ยวกับหลักเกณฑ์ และเงื่อนไขในการรับรองสถานที่จำหน่ายเนื้อสัตว์ตามมาตรฐานสากล
- ปฏิบัติงานอื่นๆ ตามที่ได้รับมอบหมาย

### ขั้นตอนการดำเนินการ(ต่อ)

- ให้สำนักงานปศุสัตว์จังหวัดประชาสัมพันธ์โครงการพัฒนาและส่งเสริมอุตสาหกรรมฮาลาลด้านปศุสัตว์ให้แก่ผู้ประกอบการสถานที่จำหน่ายเนื้อสัตว์และผู้บริโภครับทราบ
- ผู้ประกอบการสถานที่จำหน่ายเนื้อสัตว์ยื่นแบบฟอร์มขอรับรองสถานที่จำหน่ายเนื้อสัตว์ตามมาตรฐานสากลที่สำนักงานปศุสัตว์จังหวัดในพื้นที่ พร้อมเอกสารประกอบตามที่ระบุในแบบคำขอ
- เจ้าหน้าที่สำนักงานปศุสัตว์จังหวัดรวบรวมแบบคำขอ พร้อมตรวจแบบคำขอของผู้ประกอบการฯ และเสนอรายชื่อให้คณะทำงานตรวจประเมินสถานที่จำหน่ายเนื้อสัตว์ตามมาตรฐานสากล

### ขั้นตอนการดำเนินการ(ต่อ)

- เมื่อคณะทำงานฯดำเนินการตรวจสอบแล้วพบว่าเอกสารหลักฐานครบถ้วน ถูกต้องตามแบบคำขอ คณะทำงานฯ จะประสานงานไปยังผู้ประกอบการเพื่อกำหนดวันเวลาในการตรวจประเมินสถานที่จำหน่ายเนื้อสัตว์ และรายงานผลการตรวจประเมินต่อคณะกรรมการพิจารณาตรวจผลการประเมินสถานที่จำหน่ายเนื้อสัตว์ตามมาตรฐานฮาลาล
- เมื่อคณะกรรมการฯ มีมติให้ความเห็นชอบให้ผู้ประกอบการผ่านเกณฑ์การตรวจประเมินและลงนามในหนังสือแจ้งให้คณะกรรมการอิสลามประจำจังหวัด และหรือคณะกรรมการกลางอิสลามแห่งประเทศไทยทราบ และนำเสนอต่อคณะกรรมการกลางอิสลามแห่งประเทศไทยเพื่อพิจารณาออกหนังสือสำคัญให้ใช้เครื่องหมายรับรองฮาลาล และไปรับรองสถานที่จำหน่ายเนื้อสัตว์ตามมาตรฐานฮาลาล

### ขั้นตอนการดำเนินการ(ต่อ)

- ผู้ว่าราชการจังหวัดหรืออธิบดีกรมปศุสัตว์ลงนามในใบรับรองสถานที่จำหน่ายเนื้อสัตว์ตามมาตรฐาน ฮาลาลและมอบใบรับรองฯสถานที่จำหน่ายเนื้อสัตว์ตามมาตรฐานฮาลาล ให้แก่ผู้ประกอบการที่ผ่านการประเมินตามหลักเกณฑ์ฯ โดยมีระยะเวลา ในการรับรอง ๑ปี นับจากวันที่ออกใบรับรองฯ
- กรณีที่ผู้ประกอบการไม่ผ่านเกณฑ์การตรวจประเมิน คณะทำงานฯ ต้องแจ้งข้อบกพร่องให้ผู้ประกอบการทราบ เพื่อเพื่อแก้ไขและตรวจติดตามข้อบกพร่องให้แล้วเสร็จจึงแจ้งคณะทำงานฯ เข้าตรวจประเมินใหม่
- คณะทำงานฯจะตรวจติดตามตลอดระยะเวลาในการรับรอง เมื่อได้รับใบคำร้องขอให้มีการแก้ไขและป้องกัน (CAR) ซึ่งพบข้อบกพร่องจากการตรวจรับรองฮาลาลในระดับความรุนแรงมาก (Major) และรุนแรงน้อย (Minor) ผู้ประกอบการต้องส่งแผนการแก้ไขและป้องกันข้อบกพร่องดังกล่าว ภายใน ๑๕ วัน นับตั้งแต่ที่มีการตรวจรับรอง

### ขั้นตอนการดำเนินการ(ต่อ)

- ผู้ประกอบการต้องแก้ไขข้อบกพร่องที่ได้รับหลักฐานการแก้ไขที่แล้วเสร็จให้คณะทำงานฯ ไม่เกิน ๓๐ วัน นับตั้งแต่วันที่มีการตรวจรับรอง และบันทึกจากการแก้ไขต้องได้รับการจัดเก็บ
- ในกรณีที่พบข้อบกพร่องรุนแรง (Major) ที่มีผลต่อการรับรองฮาลาลและคณะทำงานฯ พิจารณาว่าต้องมีการตรวจติดตามผลการแก้ไข (Follow Up Audit) ผู้ประกอบการต้องอำนวยความสะดวกในการตรวจติดตามดังกล่าว
- ในกรณีที่คณะทำงานฯ ได้มีการตรวจติดตามผลการแก้ไข (Follow Up Audit) แล้วพบว่า ผลการแก้ไขไม่สามารถยอมรับได้ ซึ่งส่งผลกระทบต่อความน่าเชื่อถือต่อการรับรองและความเชื่อมั่นในการผลิตผลิตภัณฑ์และการบริการฮาลาลของผู้ประกอบการ ให้คณะทำงานฯ ออกใบคำร้องขอให้มีการแก้ไขใหม่หรือพิจารณายกเลิกเป็นรายกรณี

### ขั้นตอนการดำเนินการ(ต่อ)

- ผู้ประกอบการสามารถอุทธรณ์เพื่อชี้แจงเหตุผลและหลักฐานให้คณะกรรมการฯ พิจารณาในกรณีที่มีการร้องเรียน หรือการเพิกถอนการรับรองที่ไม่เป็นไปตามหลักเกณฑ์และเงื่อนไขการรับรองสถานที่จำหน่ายเนื้อสัตว์ตามมาตรฐานฮาลาลภายในระยะเวลา ๓๐ วัน นับแต่ได้รับหนังสือร้องเรียน หรือมีคำสั่งเพิกถอนผลการพิจารณาของคณะกรรมการฯ ถือเป็นที่สุด
- กรณีผู้ประกอบการรายใดที่ถูกเพิกถอนการรับรองจะไม่สามารถยื่นขอการรับรองใหม่ได้ภายในระยะเวลา ๑ ปี นับตั้งแต่วันที่คำสั่งเพิกถอนการรับรอง

## ขั้นตอนการดำเนินการ(ต่อ)

- กรณีที่มีการเปลี่ยนแปลงผู้ประกอบการรายใหม่ ณ สถานที่จำหน่ายเนื้อสัตว์เดิม ให้ผู้ประกอบการดำเนินการยื่นขอการรับรองใหม่ และคณะทำงานฯ จะดำเนินการตรวจสอบคุณสมบัติของผู้ประกอบการรายใหม่ว่าเป็นไปตามหลักเกณฑ์และเงื่อนไขการรับรอง ต่อไป
- กรณีต่ออายุการรับรอง ให้ผู้ประกอบการยื่นขอต่ออายุ ก่อนวันที่หมดอายุ ๖๐ วัน
- สำนักงานปศุสัตว์จังหวัดสุราษฎร์ธานีจะรวบรวมรายงานการรับรองสถานที่จำหน่ายเนื้อสัตว์ตามมาตรฐานฮาลาลให้สำนักงานปศุสัตว์เขตในพื้นที่ เพื่อรวบรวมเสนอสำนักพัฒนาระบบและรับรองมาตรฐานสินค้าปศุสัตว์รายงานเสนออธิบดีกรมปศุสัตว์

## หลักเกณฑ์การตรวจประเมิน

หัวข้อประเมิน	แผงในตลาด (ข้อ)	แผงนอกตลาด (ข้อ)	ร้านจำหน่าย (ข้อ)
<b>1.หลักเกณฑ์ทั่วไป</b>			
รับรองใหม่	7	7	7
ต่ออายุ	8	8	8
<b>2.สถานที่จำหน่าย</b>			
2.1 แผงจำหน่ายเนื้อสัตว์ในและนอกตลาดสด	5	5	-
2.2 ร้านจำหน่ายเนื้อสัตว์เฉพาะเนื้อสัตว์ฮาลาล	-	-	8
2.3ร้านจำหน่ายเนื้อสัตว์ที่มีเนื้อสัตว์ฮาลาลจำหน่ายร่วมกับเนื้อสัตว์และผลิตภัณฑ์สัตว์ชนิดอื่น	-	-	7

### หลักเกณฑ์การตรวจประเมิน(ต่อ)

หัวข้อประเมิน	แผงในตลาด (ข้อ)	แผงนอกตลาด (ข้อ)	ร้านจำหน่าย (ข้อ)
3. อุปกรณ์เครื่องมือเครื่องใช้	4	4	4
4. การจัดการควบคุม สุขลักษณะของสถานที่จำหน่าย เนื้อสัตว์	7	7	7
5. สุขลักษณะผู้ขายเนื้อสัตว์	5	5	5
<b>รวม</b>			
<b>รับรองใหม่</b>	28	28	31(HALAL)/30(MIX)
<b>ต่ออายุ</b>	29	29	32(HALAL)/31(MIX)

แผนผังขั้นตอนการขอรับรองสถานที่จำหน่ายเนื้อสัตว์และ  
แบบประเมินสถานที่จำหน่ายเนื้อสัตว์ตามมาตรฐานฮาลาล

- สำหรับจังหวัดที่ตรวจรับรองโดยคณะกรรมการอิสลามประจำจังหวัด
- สำหรับจังหวัดที่ตรวจรับรองโดยคณะกรรมการกลางอิสลามแห่งประเทศไทย
- แผนผังการขอหนังสือสำคัญให้ใช้เครื่องหมายรับรองฮาลาล และใบรับรองสถานที่จำหน่ายเนื้อสัตว์ตามมาตรฐานฮาลาล
- แบบประเมินสถานที่จำหน่ายเนื้อสัตว์ตามมาตรฐานฮาลาล



**ใบรับรองสถานที่จำหน่ายเนื้อสัตว์ตามมาตรฐานสากล**  
 ภายใต้โครงการพัฒนาและส่งเสริมอุตสาหกรรมชาลาลค้าปลีกสัตว์ กรมปศุสัตว์ กระทรวงเกษตร และสหกรณ์

**ใบรับรองฉบับนี้ให้ไว้เพื่อแสดงว่า**  
**ร้าน นายทองหล่อ สมใจเิก**  
**หรือ ชื่อสถานที่ตั้ง (ชื่อตลาดนัด)**  
 เลขที่..... หมู่ที่..... ซอย..... ถนน.....  
 ตำบล..... อำเภอ..... จังหวัด..... กรุงเทพมหานคร.....

**เจ้าฟ้ามอญได้**  
 ได้พิจารณาใบรับรองเป็นสถานที่จำหน่ายเนื้อสัตว์ตามมาตรฐานสากล  
 ทะเบียนรับรองเลขที่ H-SI-08-กท-001/๒๕๕๖  
 เลขทะเบียนสาขาที่ กท.๕๓๖๐๐๐ - ๒๕๕๖

ออกให้ ณ วันที่ ๘ เดือน มกราคม พ.ศ. ๒๕๕๖  
 หม่อมราชวงศ์วันดี ๓๑ เดือน ธันวาคม พ.ศ. ๒๕๕๖

ผู้ว่าราชการจังหวัด/อธิบดีกรมปศุสัตว์  
 ประธานฝ่ายกิจการชาลาล  
 คณะกรรมการกลางอิสลามแห่งประเทศไทย

ขอบคุณ