

ผลการขับเคลื่อนนโยบายและโครงการที่สำคัญของกรมปศุสัตว์ ปีงบประมาณ พ.ศ. 2563

สำนักงานปศุสัตว์เขต 6



# การควบคุมและป้องกันโรคพิษสุนัขบ้า



ส่วนสุขภาพสัตว์ สำนักงานปศุสัตว์เขต 6



# สถานการณ์โรคพิษสุนัขบ้า ในพื้นที่ปศุสัตว์เขต 6



## การเกิดโรค (ครั้ง)

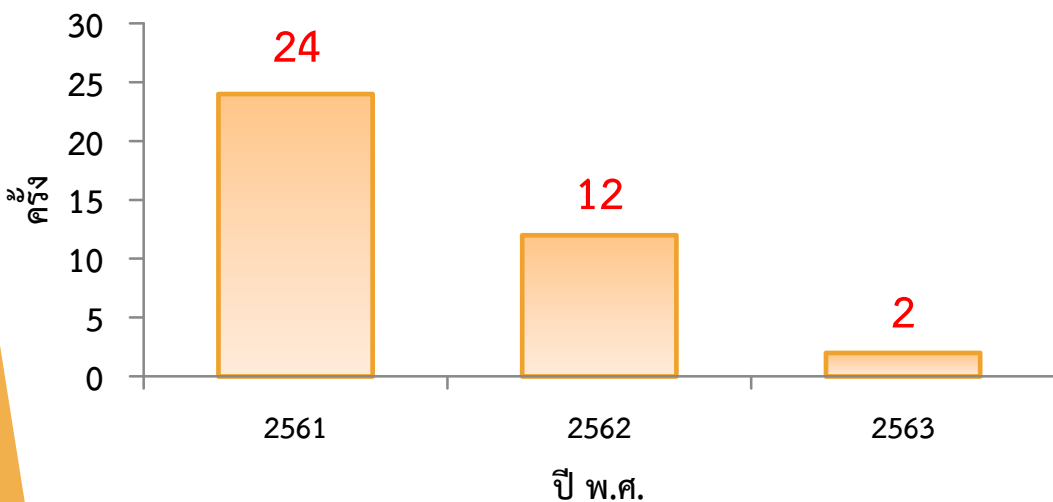

จังหวัด	การเกิดโรคในแต่ละจังหวัด (ครั้ง)		
	พ.ศ. 2561	พ.ศ. 2562	พ.ศ. 2563
กำแพงเพชร	4	3	0
ตาก	9	3	0
นครสวรรค์	1	0	0
พิจิตร	9	4	1
พิษณุโลก	0	0	1
เพชรบูรณ์	1	1	0
สุโขทัย	0	0	0
อุตรดิตถ์	0	0	0
อุทัยธานี	0	1	0

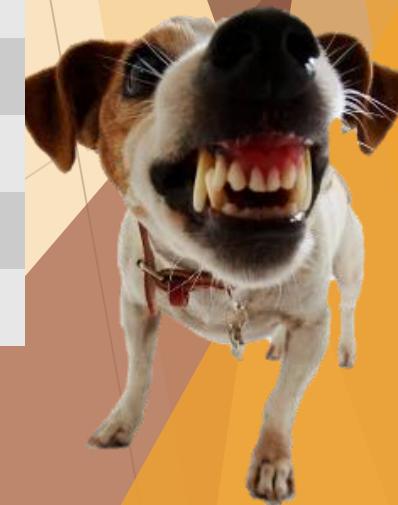

## มาตรการการดำเนินงาน

- ▶ การบูรณาการสอบสวนและติดตามการเกิดโรคร่วมกับหน่วยงานสาธารณสุข และอปท.ในพื้นที่
- ▶ การบูรณาการข้อมูลให้เป็นหนึ่งเดียวกันจากหน่วยงานที่เกี่ยวข้อง
- ▶ เน้นการดำเนินการสอบสวนและค้นหาโรคเชิงรุก เช่น door to door (ทั้งคนและสัตว์)
- ▶ เน้นย้ำมาตรการดำเนินงานให้ถูกต้องตามหลักวิชาการ เช่น การจัดเก็บรักษาขณะขนส่งวัคซีน และให้ความรู้เกี่ยวกับการฉีดวัคซีนที่เหมาะสมและถูกต้อง
- ▶ ผลักดันให้มีการฉีดวัคซีนรอบจุดเกิดโรคโดยเจ้าหน้าที่ 100%



# โครงการควบคุมประชากรสุนัขและแมวจรจัด โดยวิธีการผ่าตัดทำหมัน จังหวัดพิษณุโลก

## ▶ วัตถุประสงค์

- ▶ เพื่อควบคุมประชากรสุนัขจรจัดในบริเวณวัดและชุมชนโดยรอบ

## ▶ หลักการดำเนินการ

- ▶ บรูณาการร่วมกันระหว่างชุมชน (วัด) และหน่วยงานของกรมปศุสัตว์ในพื้นที่ (สนง.ปศข.และสนง.ปศจ.)
- ▶ สนับสนุนงบประมาณค่าวัสดุ เวชภัณฑ์ จากชุมชน (วัด)
- ▶ สนับสนุนบุคลากรในการผ่าตัดทำหมัน จากกรมปศุสัตว์



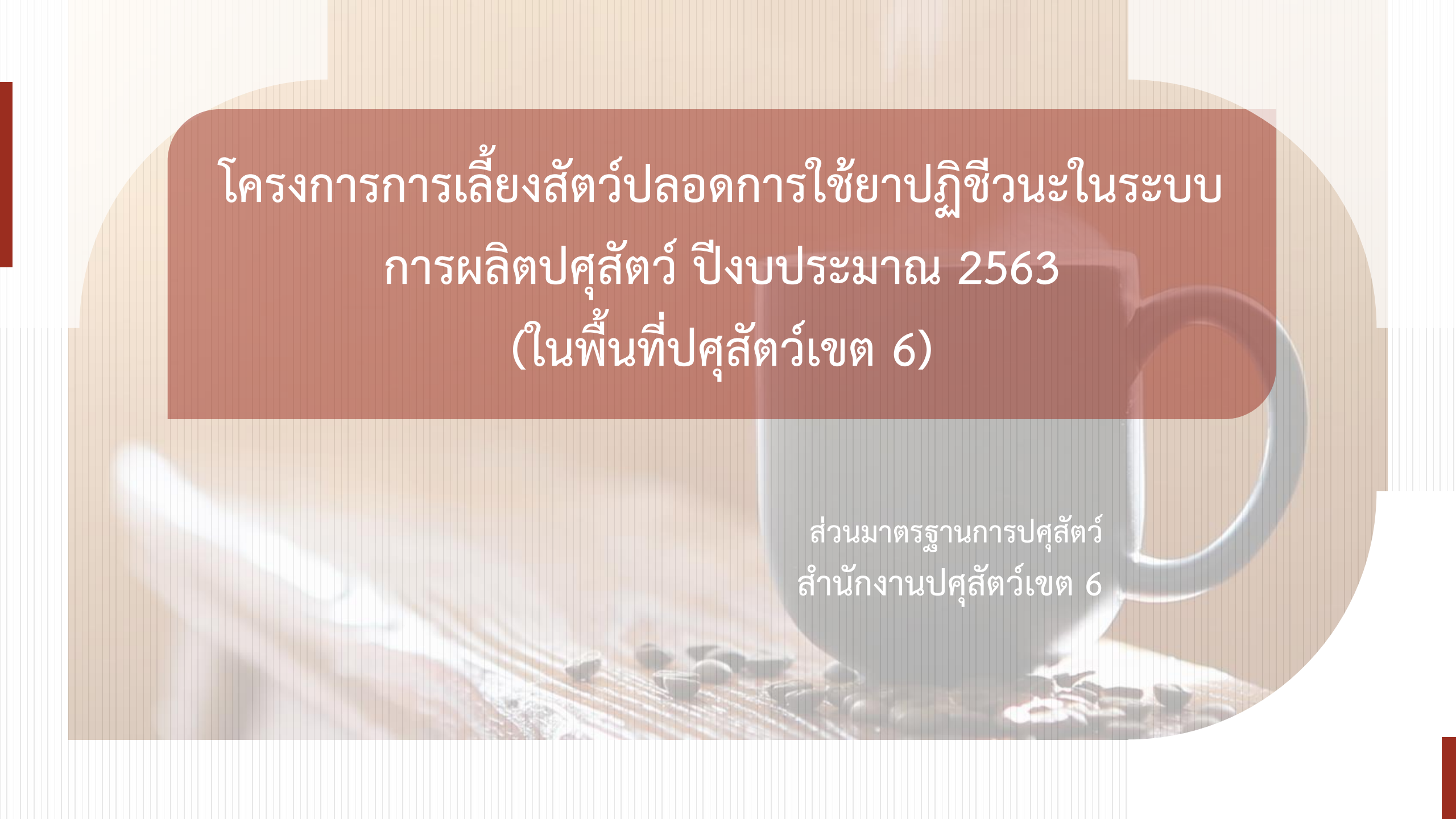

โครงการการเลี้ยงสัตว์ปลอดการใช้ยาปฏิชีวนะในระบบ  
การผลิตปศุสัตว์ ปีงบประมาณ 2563  
(ในพื้นที่ปศุสัตว์เขต 6)

ส่วนมาตรฐานการปศุสัตว์  
สำนักงานปศุสัตว์เขต 6

## โครงการที่เกี่ยวข้อง



1. โครงการ "การเลี้ยงสัตว์ปลอดการใช้ยาปฏิชีวนะในระบบการผลิตสินค้าปศุสัตว์"



2. โครงการ “ฟาร์มเลี้ยงไก่ไข่ปลอดการใช้ยาปฏิชีวนะในพื้นที่ภาคเหนือตอนบนและภาคเหนือตอนล่าง”

## สรุปขั้นตอน

- ฟาร์มได้รับการรับรองมาตรฐานฟาร์ม (สุกร / ไก่ไข่)
- กรณีฟาร์มสุกร ได้รับการรับรองฟาร์มเลี้ยงสัตว์ปลอดสารเร่งเนื้อแดงนำข้อกำหนดไปปฏิบัติ ไม่มีการใช้ยาปฏิชีวนะในทุกรูปแบบ
- ตรวจน้ำ, อาหารสัตว์, เนื้อสัตว์ / ไข่ไก่
- คณะผู้ตรวจรับรอง (สนง.ปศจ.) ตรวจประเมินตามเกณฑ์
- คณะกรรมการรับรอง (สนง.ปศข.6) พิจารณาตัดสินใจให้การรับรอง
- กองควบคุมอาหารและยาสัตว์ จัดทำใบรับรอง มีอายุ 1 ปี



(5 สิงหาคม 63) ประชุมผ่านระบบวีดีทัศน์ทางไกล (VDO conference)  
ติดตามงานในภารกิจควบคุมอาหารและยาสัตว์ (อาหารสัตว์ - เชื้อดื้อยา)

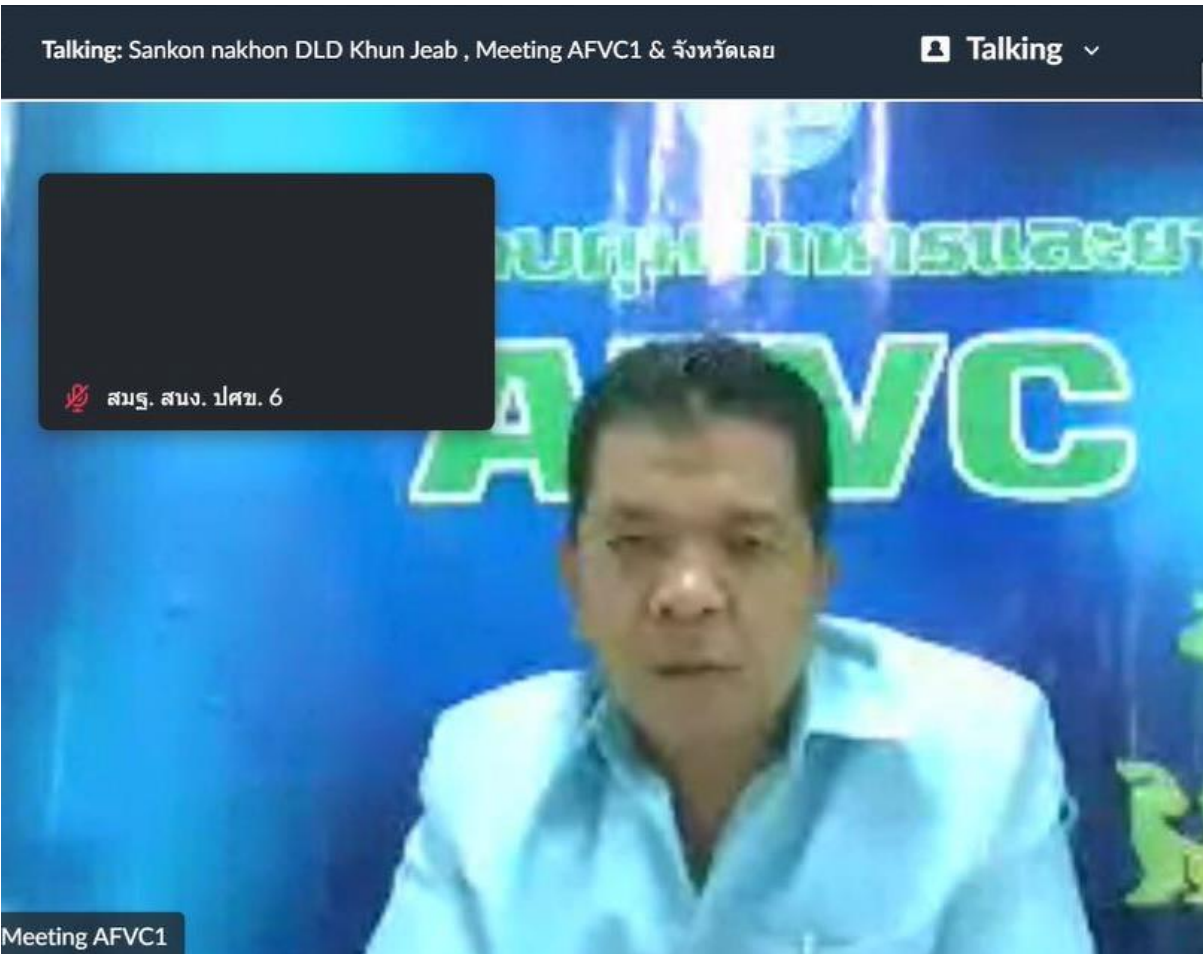

# (18 สิงหาคม 63) ตรวจสอบติดตามฟาร์มไก่ไข่ปลอดยาปฏิชีวนะ (CP วังทอง) จ.พิษณุโลก

## ผู้เข้าร่วม

- กองควบคุมอาหารและยาสัตว์
- สำนักงานปศุสัตว์เขต
- สำนักงานปศุสัตว์จังหวัดพิษณุโลก
- ผู้ประกอบการ





# (19 สิงหาคม 63) ประชุมติดตามโครงการควบคุม ป้องกันและแก้ไขปัญหาเชื้อดื้อยาในสัตว์ และความก้าวหน้างานตามภารกิจของส่วนมาตรฐานการปศุสัตว์

## ผู้เข้าร่วม

- กองควบคุมอาหารและยาสัตว์
- สำนักงานปศุสัตว์เขต
- สำนักงานปศุสัตว์จังหวัด 9 จังหวัด
- ศวพ.ภาคเหนือตอนล่าง จ.พิษณุโลก



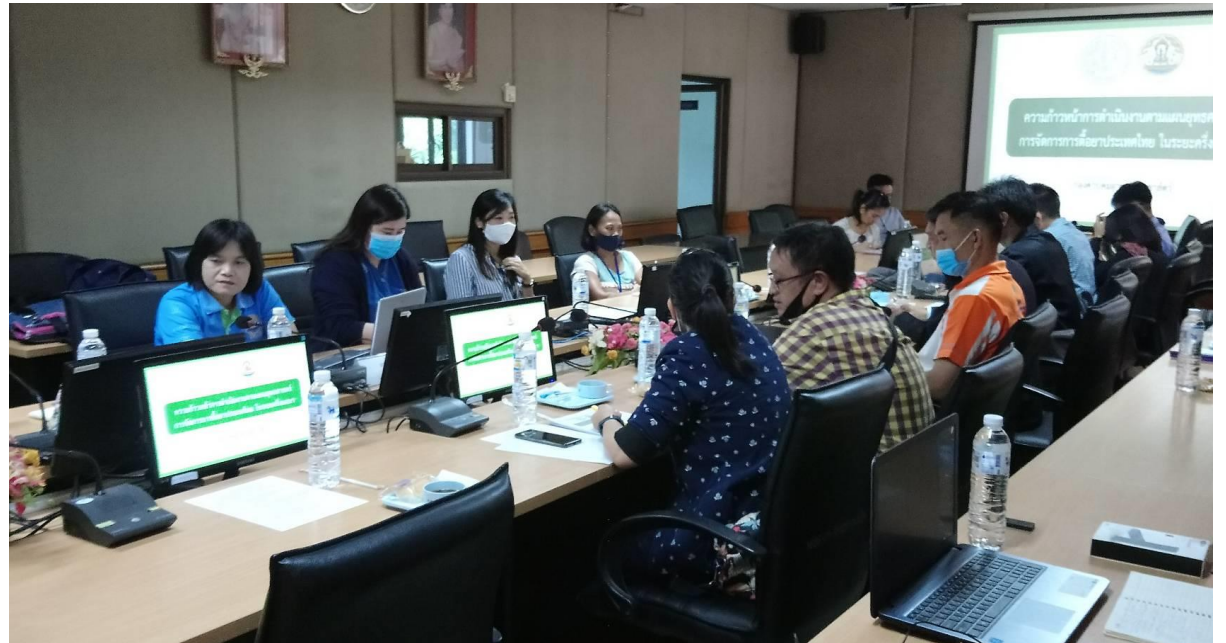
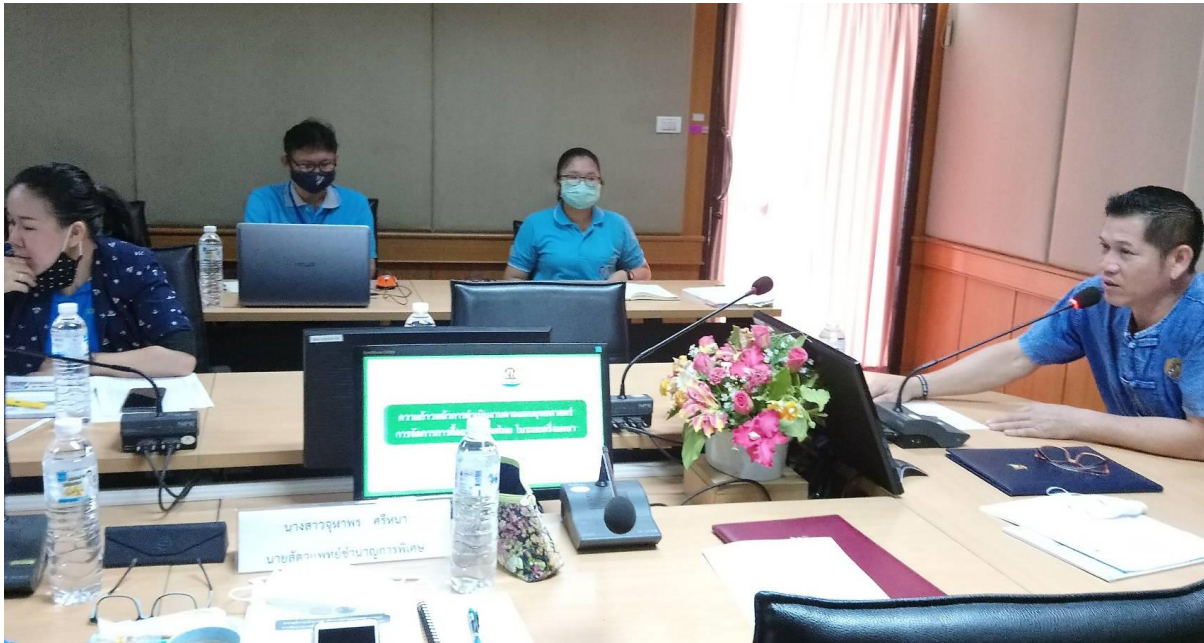

## ผลการดำเนินงาน

ชนิดสัตว์	เป้าหมายทั้งประเทศ (ฟาร์ม)	ผลการให้การรับรอง (ฟาร์ม)	ร้อยละ
สุกร	158	59	37.34
ไก่ไข่	37	20	54.05

กำลังจะเพิ่มการรับรองใหม่

ฟาร์มสุกร จำนวน 3 ฟาร์ม

## ผลการดำเนินงาน (รายจังหวัด)

จังหวัด	สุกร (ฟาร์ม)	ไก่ไข่ (ฟาร์ม)	รวม (ฟาร์ม)
กำแพงเพชร	2	2	4
ตาก	2	-	2
นครสวรรค์	9	-	9
พิจิตร	2	2	4
พิษณุโลก	5	1	6
เพชรบูรณ์	33	10	43
สุโขทัย	2	-	2
อุตรดิตถ์	1	5	6
อุทัยธานี	3	-	3
<b>รวม</b>	<b>59</b>	<b>20</b>	<b>79</b>

## ประโยชน์ที่ได้รับ

- เพื่อควบคุม ป้องกัน ลด หรือชะลอการเกิดปัญหาเชื้อดื้อยาต้านจุลชีพในสัตว์
- เพื่อสร้างความมั่นใจให้กับผู้บริโภค จากการบริโภคสินค้าปศุสัตว์ที่ไม่มีการใช้ยาปฏิชีวนะ และสามารถตรวจสอบย้อนกลับถึงแหล่งที่มาของแหล่งผลิตได้
- เพื่อเพิ่มช่องทางการตลาด โดยเฉพาะในการส่งออก ไปยังประเทศที่มีความต้องการสินค้าเนื้อสัตว์ ไข่ ที่ปลอดภัยาปฏิชีวนะ





# โครงการธนาคารโค-กระบือเพื่อเกษตรกร ตามพระราชดำริ

เป้าหมาย	ผลการดำเนินงานเขต 6
<p>1. สนับสนุนโค-กระบือให้เกษตรกร รายใหม่ จำนวน 10,000 ราย (ทั้งประเทศ)</p> <p>2. มอบกรรมสิทธิ์โค-กระบือรายเดิม เมื่อปฏิบัติตามเงื่อนไขโครงการ ธคก. ปกติ</p> <p>3. มอบกรรมสิทธิ์โค-กระบือรายเดิม เป็นกรณีพิเศษ โครงการแก้ไขชีวิตโค-กระบือเฉลิมพระเกียรติฯ</p>	<p>1. สนับสนุนโค-กระบือให้เกษตรกร รายใหม่ - จำนวน 604 ราย</p> <p>2. มอบกรรมสิทธิ์ จำนวน 1,087 ราย (1,238 ตัว *บางรายได้รับสัตว์มากกว่า 1 ตัว ตามโครงการพิเศษต่างๆ)</p> <ul style="list-style-type: none"> <li>- มอบ 5 ปี 724 ราย 863 ตัว</li> <li>- มอบกรณีพิเศษ 363 ราย 375 ตัว</li> </ul> <p>3. จำนวนสัตว์ปัจจุบันในพื้นที่ 2,702 ตัว</p> <ul style="list-style-type: none"> <li>- แม่โค 1,842 ตัว / แม่กระบือ 744 ตัว</li> <li>- พ่อโค 13 ตัว / พ่อกระบือ 8 ตัว</li> <li>- โคนม เข้าซื้อ 95 ตัว</li> </ul>

เข้าซื้อโคนม โครงการธนาคารโค-กระบือเพื่อเกษตรกร ตามพระราชดำริ

พื้นที่สำนักงานปศุสัตว์เขต 6

จังหวัด	เกษตรกร (ราย)	จำนวนสัตว์				ปริมาณน้ำนม		สถานที่ส่งน้ำนมดิบ
		โคนม (ตัว)	ลูกตัวที่ 1		นม (ตัว)	เฉลี่ยตัวละ (กก.)	น้ำนมเฉลี่ย/วัน (กก.)	
			ผู้	เมีย				
เพชรบูรณ์	1	10	3	1	4	15	60	สหกรณ์โคนมศรีเทพ จำกัด
สุโขทัย	13	85	20	33	53	12.65	670.45 กก. (20 ต้น/เดือน)	ส่งอสค.สุโขทัย และราคาน้ำนมดิบที่ได้รับจาก อสค.เฉลี่ย 18.81 บาท/กก.

## โครงการฟาร์มโคเนื้อสร้างอาชีพ ระยะที่ 1 (ตั้งแต่ตุลาคม 2558 – กันยายน 2565 )

จังหวัด	เป้าหมาย		ผลการดำเนินงาน		จำนวนเงินกู้ของกลุ่ม เกษตรกร (บาท)	งบประมาณ ทั้งหมด (บาท)	เบิกจ่าย ทั้งหมด (บาท)	ร้อยละ
	กลุ่ม (กลุ่ม)	เกษตรกร (ราย)	กลุ่ม (กลุ่ม)	เกษตรกร (ราย)				
กำแพงเพชร	1	37	1	37	9,250,000	125,000	109,490	87.59
ตาก	1	20	1	20	5,000,000			
พิจิตร	1	8	1	8	2,000,000			
อุตรดิตถ์	2	40	2	40	10,000,000			
รวม	5	105	5	105	26,250,000			

หมายเหตุ : งวดที่ 2 ชำระเงินต้นพร้อมดอกเบี้ย ภายในวันที่ 31 ส.ค.2563

### ผลการดำเนินงานโครงการฟาร์มโคเนื้อสร้างอาชีพ ระยะที่ 1

จังหวัด	จำนวนแม่โค (ตัว)	จำนวนลูกเกิด (ตัว)			มูลค่าลูกโค (บาท) เฉลี่ยตัว 10,000 บาท
		เพศผู้ (ตัว)	เพศเมีย (ตัว)	รวม (ตัว)	
กำแพงเพชร	185	128	117	245	2,450,000
ตาก	100	42	38	80	800,000
พิจิตร	40	55	39	94	940,000
อุตรดิตถ์	200	122	122	244	2,440,000
รวม	525	347	316	663	6,630,000

# ผลงานดีเด่นระดับเขต สำนักงานปศุสัตว์เขต 6

## โครงการฟาร์มโคเนื้อสร้างอาชีพ ระยะที่ 1



สหกรณ์ผู้เลี้ยงโคขุนในเขตปฏิรูปที่ดินปางศิลาทองจำกัด  
อ.ปางศิลาทอง จ.กำแพงเพชร

ส่วนส่งเสริมและพัฒนาการปศุสัตว์

## ผลการดำเนินงาน

- สมาชิกเข้าร่วมโครงการฟาร์มโคเนื้อสร้างอาชีพ ระยะที่ 1 จำนวน 37 คน
- ขอรับสินเชื่อจำนวน 9,250,000 บาท ค่าโค จำนวน 7,400,000 บาท
- ค่าก่อสร้างปรับปรุงโรงเรือน/แปลงหญ้า จำนวน 1,850,000 บาท
- จัดซื้อแม่โคเนื้อ 185 ตัว เฉลี่ยตัวละ 40,000 บาท (มูลค่า 7,400,000 บาท) ตั้งท้อง 44 ตัว ลูกติด 141 ตัว เฉลี่ยตัวละ 22,000 บาท (มูลค่า 3,102,000 บาท)
- ปัจจุบันมีแม่โคเนื้อ 185 ตัว ลูกเพศผู้ 128 ตัว เฉลี่ยตัวละ 24,000 บาท (มูลค่า 3,072,000 บาท) ลูกเพศเมีย 117 ตัว เฉลี่ยตัวละ 20,000 บาท (มูลค่า 2,340,000 บาท)



## การชำระหนี้

1. ชำระหนี้งวดที่ 1 ในวันที่ 29 สิงหาคม 2562 เงินต้น จำนวน 2,312,5000 บาท ดอกเบี้ย จำนวน 168,780.83 บาท รวม 2,481,280.83 บาท
2. ชำระหนี้งวดที่ 2 ในวันที่ 31 สิงหาคม 2563 เงินต้น จำนวน 2,312,5000 บาท ดอกเบี้ย จำนวน 139,636.99 บาท รวม 2,452,136.99 บาท
3. ชำระหนี้ ปี 2564 – 2565 สามารถชำระหนี้ได้ตามกำหนด  
หมายเหตุ : กองทุนสงเคราะห์เกษตรกรได้ขยายระยะเวลาในการชำระหนี้ เนื่องจากสถานการณ์ Covid – 2019 แต่ทางสหกรณ์ฯ มีศักยภาพในการชำระหนี้ สามารถชำระหนี้ได้ตามกำหนด

ชมวิดีโอที่ต้น

โครงการต่อเนื่องสร้างอาชีพ ระยะที่ 1