กฎหมายว่าด้วยการป้องกันการทารุณกรรม และการจัดสวัสดิภาพสัตว์ พ.ศ ๒๕๕๗

ราชกิจจานุเบกษา หน้า ๔ เล่ม ๑๓๑ ตอนที่ ๘๗ ก

๒๖ ธันวาคม ๒๕๕๗

นิติกร สำนักงานปศุสัตว์เขต ๕

โครงสร้างของกฎหมาย

- บทนิยาม
- คณะกรรมการป้องกันการทารุณกรรมและการจัดสวัสดิภาพสัตว์
- องค์กรจัดสวัสดิภาพสัตว์
- สถานสงเคราะห์สัตว์
- การอุทธรณ์
- การป้องกันการทารุณกรรมสัตว์
- การจัดสวัสดิภาพสัตว์
- พนักงานเจ้าหน้าที่
- บทกำหนดโทษ
- บทเฉพาะกาล

บทนิยาม

“สัตว์” หมายความว่า สัตว์ที่โดยปกติเลี้ยงไว้เพื่อเป็นสัตว์บ้าน สัตว์เลี้ยงเพื่อใช้งาน สัตว์เลี้ยงเพื่อใช้เป็นพาหนะ สัตว์เลี้ยงเพื่อใช้เป็นเพื่อน สัตว์เลี้ยงเพื่อใช้เป็นอาหาร สัตว์เลี้ยงเพื่อใช้ในการแสดงหรือสัตว์เลี้ยงเพื่อใช้ในการอื่นใด ทั้งนี้ ไม่ว่าจะมีเจ้าของหรือไม่ก็ตาม และให้หมายความรวมถึงสัตว์ที่อาศัยอยู่ในธรรมชาติตามที่รัฐมนตรีประกาศกำหนด

ประกาศกระทรวงเกษตรและสหกรณ์

เรื่อง กำหนดสัตว์ที่อาศัยอยู่ในธรรมชาติ

พ.ศ. ๒๕๖๑

อาศัยอำนาจตามความในบทนิยามคำว่า "สัตว์" ในมาตรา ๓ และมาตรา ๔ แห่งพระราชบัญญัติป้องกันการทารุณกรรมและการจัดสวัสดิภาพสัตว์ พ.ศ. ๒๕๕๗ รัฐมนตรีว่าการกระทรวงเกษตรและสหกรณ์จึงออกประกาศไว้ ดังต่อไปนี้

ข้อ ๑ ประกาศฉบับนี้ให้ใช้บังคับตั้งแต่วันถัดจากวันประกาศในราชกิจจานุเบกษาเป็นต้นไป

ข้อ ๒ ในประกาศนี้

"สัตว์ที่อาศัยอยู่ในธรรมชาติ" หมายความว่า สัตว์ที่ดำรงชีวิตอยู่ในสภาพแวดล้อมโดยไม่จำเป็นต้องได้รับการเลี้ยงดูจากมนุษย์

ข้อ ๓ ให้สัตว์ที่อาศัยอยู่ในธรรมชาติดังต่อไปนี้เป็นสัตว์ตามมาตรา ๓ แห่งพระราชบัญญัติป้องกันการทารุณกรรมและการจัดสวัสดิภาพสัตว์ พ.ศ. ๒๕๕๗

(๑) กระรอกหลากสี *(Callosciurus finlaysonii)*

(๒) นกเขาชวา *(Geopelia striata)*

(๓) ลูกผสมสัตว์ตระกูลเสือ (Hybrid tiger in Felidae family)

(๔) หมูป่า *(Sus scrofa)*

(๕) อีเห็นข้างลาย หรืออีเห็นธรรมดา *(Paradoxurus hermaphroditus)*

ประกาศ ณ วันที่ ๒๒ มิถุนายน พ.ศ. ๒๕๖๑

สักษณ์ วจนานวัช

รัฐมนตรีช่วยว่าการกระทรวงเกษตรและสหกรณ์ ปฏิบัติราชการแทน

รัฐมนตรีว่าการกระทรวงเกษตรและสหกรณ์

กระรอกหลากสี

นกเขาชวา

ลูกผสมสัตว์ตระกูลเสือ

อีเห็นข้างลาย

บทนิยาม

“การทารุณกรรม” หมายความว่า การกระทำหรืองดเว้นการกระทำใด ๆ ที่ทำให้สัตว์ได้รับความทุกข์ทรมานไม่ว่าทางร่างกายหรือจิตใจ ได้รับความเจ็บปวด ความเจ็บป่วย ทุพพลภาพ หรืออาจมีผลทำให้สัตว์นั้นตาย และให้หมายความรวมถึงการใช้สัตว์พิการ สัตว์เจ็บป่วย สัตว์ชรา หรือสัตว์ที่กำลังตั้งท้องเพื่อแสวงหาประโยชน์ ใช้สัตว์ประกอบกามกิจ ใช้สัตว์ทำงานจนเกินสมควรหรือใช้ให้ทำงานอันไม่สมควรเพราะเหตุที่สัตว์นั้นเจ็บป่วย ชราหรืออ่อนอายุ

บทนิยาม

“การจัดสวัสดิภาพสัตว์” หมายความว่า การเลี้ยงหรือการดูแลให้สัตว์มีความเป็นอยู่ในสภาวะที่เหมาะสม มีสุขภาพอนามัยที่ดี มีที่อยู่ อาหาร และน้ำอย่างเพียงพอ

บทนิยาม

“เจ้าของสัตว์” หมายความว่า เจ้าของกรรมสิทธิ์ และให้หมายความรวมถึงผู้ครอบครองสัตว์หรือผู้ซึ่งได้รับมอบหมายให้ดูแล ไม่ว่าจะได้รับมอบหมายจากเจ้าของกรรมสิทธิ์ หรือผู้ซึ่งได้รับมอบหมายจากเจ้าของกรรมสิทธิ์ให้ดูแลด้วย

บทนิยาม

“องค์กรจัดสวัสดิภาพสัตว์” หมายความว่า คณะบุคคลหรือนิติบุคคลซึ่งขึ้นทะเบียนเป็นองค์กรจัดสวัสดิภาพสัตว์

“สถานสงเคราะห์สัตว์” หมายความว่า สถานที่สำหรับใช้เลี้ยงสัตว์ หรือสถานที่สำหรับใช้ในการให้ความช่วยเหลือหรืออภิบาลสัตว์ที่ถูกทอดทิ้ง สัตว์ที่ไม่มีเจ้าของ หรือสัตว์ที่ถูกกระทำการทารุณกรรม

บทนิยาม

“อธิบดี” หมายความว่า อธิบดีกรมปศุสัตว์

“รัฐมนตรี” หมายความว่า รัฐมนตรีผู้รักษาการตามพระราชบัญญัติ

“คณะกรรมการ” หมายความว่า คณะกรรมการป้องกันการทารุณกรรมและการจัดสวัสดิภาพสัตว์

บทนิยาม

“สัตวแพทย์” หมายความว่า ผู้ประกอบวิชาชีพการสัตวแพทย์ตามกฎหมายว่าด้วยวิชาชีพการสัตวแพทย์

“นายทะเบียน” หมายความว่า ผู้ซึ่งอธิบดีแต่งตั้งให้เป็นนายทะเบียน

“พนักงานเจ้าหน้าที่” หมายความว่า ผู้ซึ่งรัฐมนตรีแต่งตั้ง

คณะกรรมการป้องกันการทารุณกรรม
และการจัดสวัสดิภาพสัตว์

องค์ประกอบกรรมการโดยตำแหน่ง ๑๒ คน

ผู้ทรงคุณวุฒิ > ๗ คน

- ปลัดกระทรวงเกษตรและสหกรณ์เป็นประธานกรรมการ
- เลขาธิการคณะกรรมการการศึกษาขั้นพื้นฐาน
- อธิบดีกรมการศาสนา
- อธิบดีกรมประชาสัมพันธ์
- อธิบดีกรมประมง
- อธิบดีกรมส่งเสริมการปกครองท้องถิ่น
- อธิบดีกรมองค์การระหว่างประเทศ
- อธิบดีกรมอนามัย

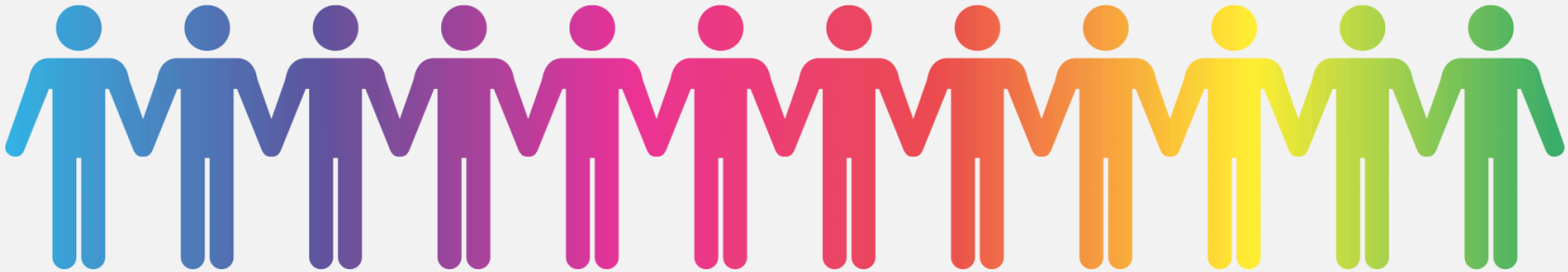

องค์ประกอบกรรมการโดยตำแหน่ง ๑๒ คน
ผู้ทรงคุณวุฒิ > ๗ คน (ต่อ)

- อธิบดีกรมอุทยานแห่งชาติ สัตว์ป่า และพันธุ์พืช
- ผู้ว่าการการท่องเที่ยวแห่งประเทศไทย
- ผู้อำนวยการองค์การสวนสัตว์
- เป็นกรรมการโดยตำแหน่ง และผู้ทรงคุณวุฒิซึ่งรัฐมนตรีแต่งตั้งจำนวนไม่เกิน ๗ คนเป็นกรรมการ
- ให้อธิบดีกรมปศุสัตว์เป็นกรรมการและเลขานุการ

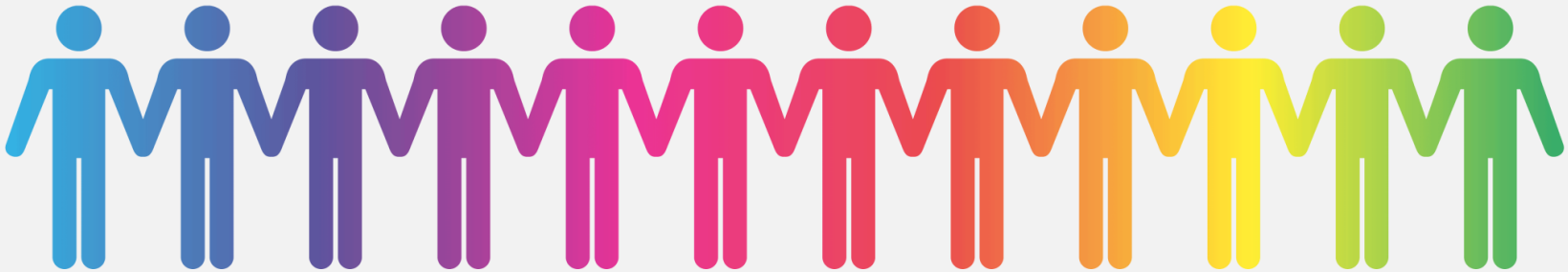

กรรมการผู้ทรงคุณวุฒิ

- คณบดีคณะสัตวแพทยศาสตร์ ผู้แทน
- สมาคมหรือมูลนิธิที่ดำเนินงานหรือกิจกรรมเกี่ยวกับการจัดสวัสดิภาพสัตว์
- ผู้แทนองค์กรจัดสวัสดิภาพสัตว์ที่ได้ขึ้นทะเบียน
- ผู้แทนสถานสงเคราะห์สัตว์ที่ได้ขึ้นทะเบียนตาม
- ผู้ซึ่งมีความรู้ ความเชี่ยวชาญ หรือประสบการณ์ในด้านการป้องกันการทารุณกรรมและการจัดสวัสดิภาพสัตว์

ตามหลักเกณฑ์ วิธีการ และเงื่อนไขที่รัฐมนตรีประกาศกำหนด

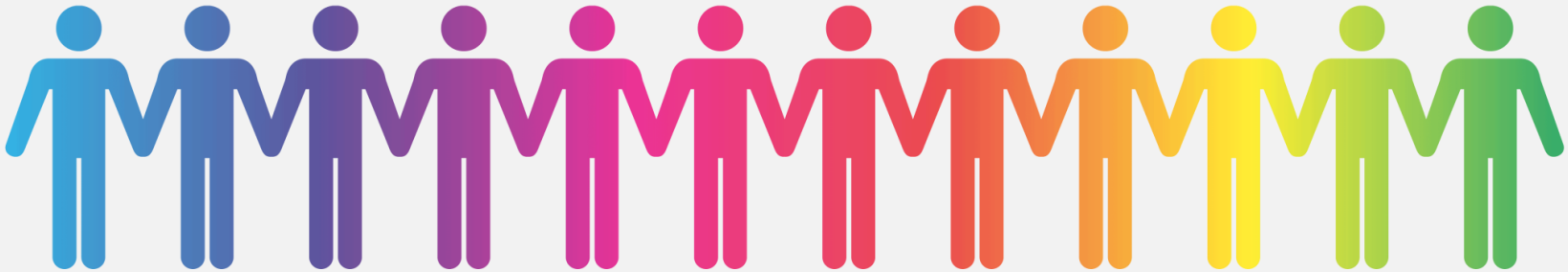

วาระกรรมการผู้ทรงคุณวุฒิ

- กรรมการผู้ทรงคุณวุฒิมีวาระการดำรงตำแหน่งคราวละ สี่ ปี
- กรรมการผู้ทรงคุณวุฒิซึ่งพ้นจากตำแหน่งตามวาระ
  อาจได้รับแต่งตั้งอีกได้แต่จะดำรงตำแหน่งติดต่อกันเกินสองวาระ

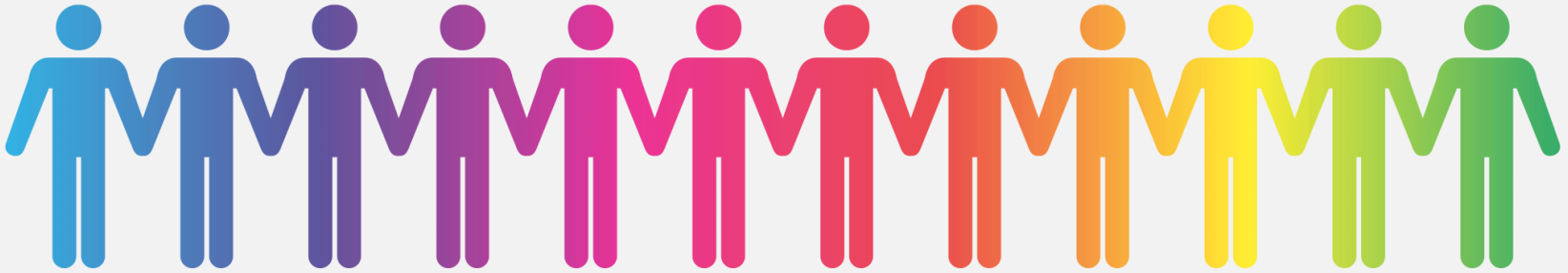

อำนาจหน้าที่ของคณะกรรมการ

(๑) เสนอนโยบาย แผน มาตรการ และแนวทางที่สร้างความตระหนักในการป้องกันการทารุณกรรมสัตว์และการจัดสวัสดิภาพสัตว์ต่อรัฐมนตรี

(๒) เสนอความเห็นต่อรัฐมนตรีในการแก้ไขปรับปรุงกฎหมายเกี่ยวกับการป้องกันการทารุณกรรมสัตว์และการจัดสวัสดิภาพสัตว์

(๓) เสนอความเห็นต่อรัฐมนตรีในการออกประกาศ

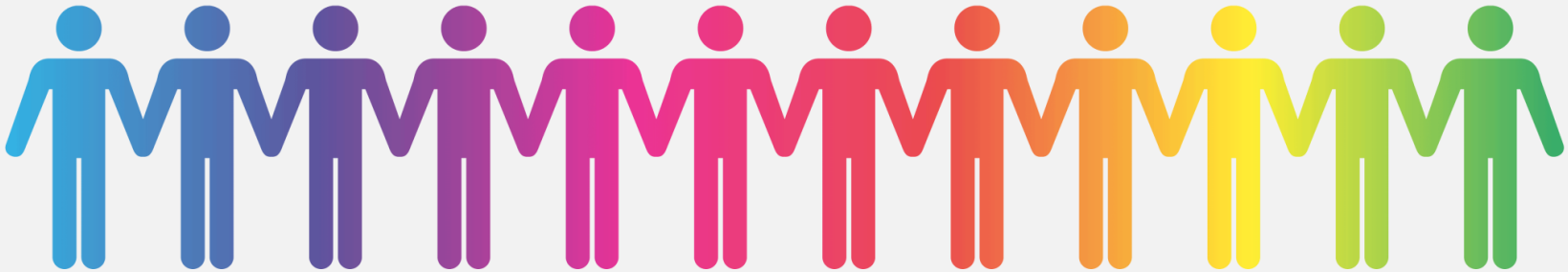

อำนาจหน้าที่ของคณะกรรมการ

(๔) กำหนดหลักเกณฑ์ในการตรวจสอบและติดตามการปฏิบัติการให้เป็นไป

(๕) พิจารณาวินิจฉัยอุทธรณ์

(๖) ปฏิบัติการอื่นใดตามที่กฎหมายกำหนดให้เป็นอำนาจหน้าที่ของคณะกรรมการหรือตามที่รัฐมนตรีมอบหมาย

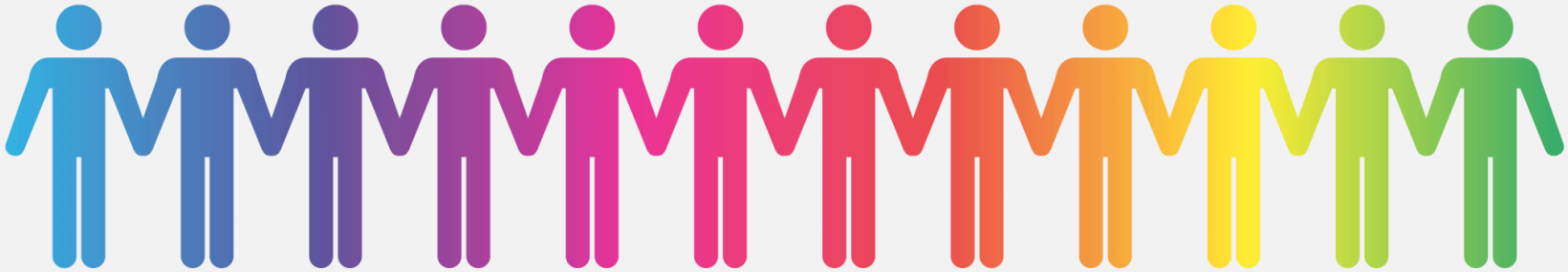

องค์กรจัดสวัสดิภาพสัตว์

ขึ้นทะเบียนเป็นองค์กรจัดสวัสดิภาพสัตว์

“คณะบุคคลหรือนิติบุคคล”ใดมีวัตถุประสงค์หรือดำเนินกิจกรรมที่เกี่ยวข้องกับการป้องกันการทารุณกรรมหรือการจัดสวัสดิภาพสัตว์ และไม่มีวัตถุประสงค์ในทางการเมืองหรือแสวงหากำไรหรือรายได้มาแบ่งปันกัน มีสิทธิขอขึ้นทะเบียนเป็นองค์กรจัดสวัสดิภาพสัตว์ต่อนายทะเบียน

คุณสมบัติและหลักเกณฑ์
การยื่นขอขึ้นทะเบียนเป็นองค์กรจัดสวัสดิภาพสัตว์

คณะบุคคล

นิติบุคคล

ตามประกาศกรมปศุสัตว์ เรื่อง หลักเกณฑ์ วิธีการ และเงื่อนไขในการขึ้นทะเบียนองค์กรจัดสวัสดิภาพสัตว์ และสถานสงเคราะห์สัตว์ ตามพระราชบัญญัติป้องกันการทารุณกรรมและการจัดสวัสดิภาพสัตว์ พ.ศ. ๒๕๕๗

คณะบุคคล

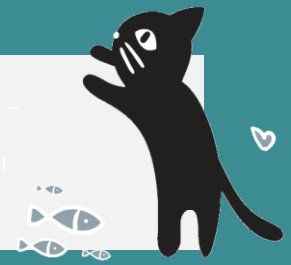

คณะบุคคลยื่นขอขึ้นทะเบียนเป็นองค์กรจัดสวัสดิภาพสัตว์ต้องมีคุณสมบัติและไม่มีลักษณะต้องห้ามดังต่อไปนี้

(๑) ต้องมีสมาชิกไม่น้อยกว่า ๑๐ คน และมีสมาชิกที่มีสัญชาติไทย อย่างน้อย ๓ คน

(๒) สมาชิกต้องมีอายุไม่ต่ำกว่ายี่สิบปีบริบูรณ์

(๓) สมาชิกต้องมีถิ่นที่อยู่ในประเทศไทย

(๔) มีสำนักงานตั้งอยู่ในประเทศไทย

(๕) สมาชิกต้องไม่เป็นบุคคลล้มละลาย

(๖) สมาชิกต้องไม่เป็นบุคคลวิกลจริตหรือมีจิตฟั่นเฟือนไม่สมประกอบ

(๗) สมาชิกต้องไม่เคยได้รับโทษจำคุกโดยคำพิพากษาถึงที่สุดให้จำคุกในคดี ทารุณกรรมสัตว์ เว้นแต่พ้นโทษมาแล้วไม่น้อยกว่าสองปี หรือเป็นโทษสำหรับความผิดที่ได้กระทำ โดยประมาทหรือความผิดลหุโทษ

(๘) มีวัตถุประสงค์หรือดำเนินกิจกรรมเกี่ยวกับการป้องกันการทารุณกรรมสัตว์

(๙) ไม่มีวัตถุประสงค์ในทางการเมืองหรือแสวงหากำไรหรือรายได้มาแบ่งปันกัน

การยื่นคำขอขึ้นทะเบียนของคณะบุคคล (แบบ ปทส. ๑)

ให้คณะบุคคลยื่นคำขอขึ้นทะเบียนเป็นองค์กรจัดสวัสดิภาพสัตว์ต่อนายทะเบียนในพื้นที่ พร้อมแนบเอกสารหรือสำเนาเอกสาร ดังนี้

(ก) ประวัติของสมาชิก พร้อมสำเนาบัตรประจำตัวประชาชน และสำเนาทะเบียนบ้าน (แบบ ปทส. ๓)

(ข) ข้อบังคับคณะบุคคล (แบบ ปทส. ๔)

(ค) บัญชีรายชื่อสมาชิกคณะบุคคล (แบบ ปทส. ๕)

(ง) แผนที่ตั้งสำนักงาน (แบบ ปทส. ๘)

(จ) หนังสือมอบอำนาจในการดำเนินการยื่นคำขอจากสมาชิกทั้งหมด

(ฉ) สำเนาบัตรประจำตัวประชาชน และสำเนาทะเบียนบ้าน หรือสำเนาใบสำคัญประจำตัวคนต่างด้าว แล้วแต่กรณีของสมาชิกทั้งหมด พร้อมรูปถ่าย

(ช) รูปถ่ายสถานที่ตั้งสำนักงาน เอกสารทั้งหมด ผู้ยื่นคำขอต้องรับรองความถูกต้อง

นิติบุคคล

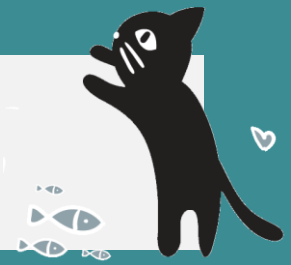

นิติบุคคลขอขึ้นทะเบียนเป็นองค์กรจัดสวัสดิภาพสัตว์ต้องมีคุณสมบัติและไม่มีลักษณะต้องห้ามดังต่อไปนี้

(๑) มีฐานะเป็นนิติบุคคลตามกฎหมาย

(๒) มีสำนักงานตั้งอยู่ในประเทศไทย

(๓) กรรมการผู้จัดการ ผู้บริหาร หรือหุ้นส่วนต้องไม่เป็นบุคคลล้มละลาย

(๔) กรรมการผู้จัดการ ผู้บริหาร หรือหุ้นส่วนต้องไม่เป็นบุคคลวิกลจริต หรือมีจิตฟั่นเฟือนไม่สมประกอบ

(๕) กรรมการผู้จัดการ ผู้บริหาร หรือหุ้นส่วนเคยได้รับโทษจำคุกโดยคำพิพากษา ถึงที่สุดให้จำคุกในคดีทารุณกรรมสัตว์ เว้นแต่พ้นโทษมาแล้วไม่น้อยกว่าสองปี หรือเป็นโทษสำหรับความผิดที่ได้กระทำโดยประมาทหรือความผิดลหุโทษ

(๖) มีวัตถุประสงค์หรือดำเนินกิจกรรมเกี่ยวกับการป้องกันการทารุณกรรมสัตว์

(๗) ไม่มีวัตถุประสงค์ในทางการเมืองหรือแสวงหากำไรหรือรายได้มาแบ่งปันกัน

การยื่นคำขอขึ้นทะเบียนของนิติบุคคล (แบบ ปทส. ๒)

ให้นิติบุคคลยื่นคำขอขึ้นทะเบียนเป็นองค์กรจัดสวัสดิภาพสัตว์ต่อนายทะเบียนในพื้นที่ พร้อมแนบเอกสารหรือสำเนาเอกสาร ดังนี้

(ก) หนังสือรับรอง หรือหนังสือสำคัญแสดงความเป็นนิติบุคคล

(ข) ตราสารข้อหรือบังคับ หรือหลักฐานที่แสดงถึงวัตถุประสงค์ ข้อบังคับ หรือระเบียบ ขององค์กร

(ค) สำเนาบัตรประจำตัวประชาชนและสำเนาทะเบียนบ้าน หรือหลักฐานอื่นใดที่ออกให้โดยทางราชการของกรรมการผู้จัดการ หรือผู้บริหาร

(ง) แผนที่ตั้งสำนักงาน (แบบ ปทส. ๘)

(จ) กรณีผู้มีอำนาจลงนาม ไม่ได้มายื่นคำขอด้วยตนเอง แต่เป็นผู้แทนมายื่น ต้องมีหนังสือมอบอำนาจที่แสดงได้ว่าผู้แทนมีอำนาจดำเนินการแทน พร้อมด้วยสำเนาบัตรประจำตัวประชาชน และสำเนาทะเบียนบ้านทั้งของผู้มอบและผู้รับมอบอำนาจ ทั้งนี้ เอกสารทั้งหมดที่ยื่นต้องรับรองความถูกต้อง

(ฉ) รูปถ่ายสถานที่ตั้งของนิติบุคคล

องค์กรจัดสวัสดิภาพสัตว์อาจได้รับการสนับสนุนจากกรมปศุสัตว์หรือหน่วยงานอื่นของรัฐในการดำเนินกิจกรรม

(๑) การจัดเครือข่ายอาสาสมัครเพื่อช่วยเหลือการปฏิบัติงานร่วมกับพนักงานเจ้าหน้าที่

(๒) การประชาสัมพันธ์ เผยแพร่ข้อมูลข่าวสาร เพื่อให้ประชาชนมีความเข้าใจและมีส่วนร่วมในการป้องกันการทารุณกรรมหรือการจัดสวัสดิภาพสัตว์

(๓) การจัดทำโครงการหรือกิจกรรมเพื่อการป้องกันการทารุณกรรมหรือการจัดสวัสดิภาพสัตว์

(๔) การแก้ไขปัญหาเกี่ยวกับการป้องกันการทารุณกรรม หรือการจัดสวัสดิภาพสัตว์

(๕) การศึกษาวิจัยเกี่ยวกับการป้องกันการทารุณกรรม หรือการจัดสวัสดิภาพสัตว์

เพิกถอนการขึ้นทะเบียน

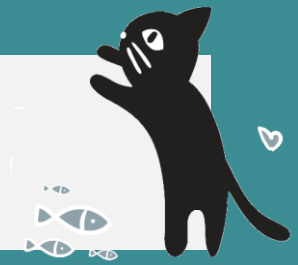

ในกรณีที่ปรากฏว่าองค์กรจัดสวัสดิภาพสัตว์ใดดำเนินกิจกรรมโดยฝ่าฝืนกฎหมาย หรือดำเนินการในทางการเมืองหรือแสวงหากำไรหรือรายได้มาแบ่งปันกันหรือกระทำการขัดต่อความสงบเรียบร้อยหรือศีลธรรมอันดีของประชาชน ให้นายทะเบียนมีอำนาจออกคำสั่งเป็นหนังสือและกำหนดระยะเวลาให้ระงับการดำเนินกิจกรรมดังกล่าว หากองค์กรจัดสวัสดิภาพสัตว์ไม่ปฏิบัติตามคำสั่งภายในระยะเวลา ที่กำหนด ให้นายทะเบียนมีอำนาจเพิกถอนการขึ้นทะเบียนขององค์กรจัดสวัสดิภาพสัตว์นั้นได้

สถานสงเคราะห์สัตว์

ขึ้นทะเบียนเป็นสถานสงเคราะห์สัตว์

เพื่อสนับสนุนการป้องกันการทารุณกรรมและการจัดสวัสดิภาพสัตว์ให้ผู้ซึ่งจัดตั้งสถานสงเคราะห์สัตว์ที่ดำเนินกิจกรรมในลักษณะที่ไม่มีวัตถุประสงค์ในทางการเมืองหรือไม่แสวงหากำไรหรือรายได้มาแบ่งปันกัน มีสิทธิขอขึ้นทะเบียนเป็นสถานสงเคราะห์สัตว์ต่อนายทะเบียน

หลักเกณฑ์ วิธีการ และเงื่อนไขในการขอขึ้นทะเบียน ให้เป็นไปตามที่อธิบดีประกาศกำหนด

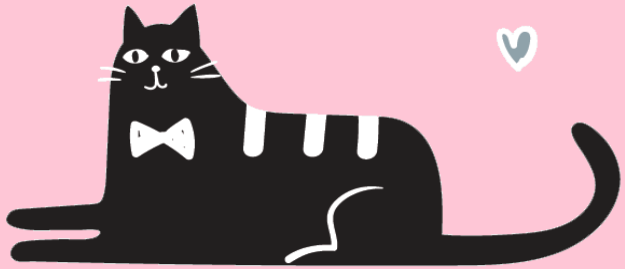

คุณสมบัติผู้ขอขึ้นทะเบียนเป็นสถานสงเคราะห์สัตว์

- บุคคลธรรมดา
- นิติบุคคล

ตามประกาศกรมปศุสัตว์ เรื่อง หลักเกณฑ์ วิธีการ และเงื่อนไขในการขึ้นทะเบียนองค์กรจัดสวัสดิภาพสัตว์ และสถานสงเคราะห์สัตว์ ตามพระราชบัญญัติป้องกันการทารุณกรรมและการจัดสวัสดิภาพสัตว์ พ.ศ. ๒๕๕๗

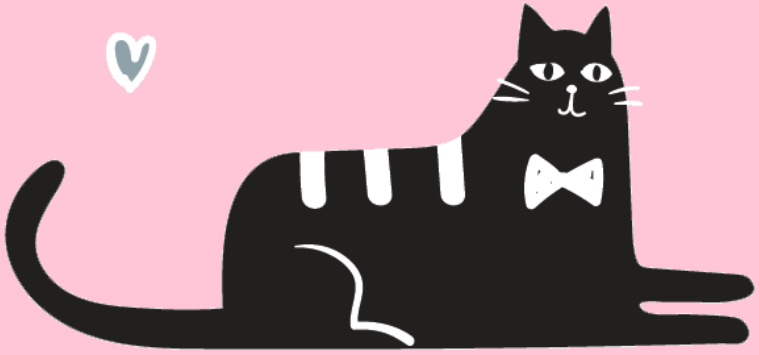

ผู้ใดประสงค์จะขอขึ้นทะเบียนสถานสงเคราะห์สัตว์ ต้องมีคุณสมบัติและไม่มีลักษณะ ต้องห้าม ดังต่อไปนี้

บุคคลธรรมดา

(๑) มีอายุไม่ต่ำกว่ายี่สิบปีบริบูรณ์

(๒) มีถิ่นที่อยู่ในประเทศไทย

(๓) ไม่เป็นบุคคลล้มละลาย

(๔) ไม่เป็นบุคคลวิกลจริตหรือมีจิตฟั่นเฟือนไม่สมประกอบ

(๕) ไม่เคยได้รับโทษจำคุกโดยคำพิพากษาถึงที่สุดให้จำคุกในคดีทารุณกรรมสัตว์ เว้นแต่พ้นโทษมาแล้วไม่น้อยกว่าสองปี หรือเป็นโทษสำหรับความผิดที่ได้กระทำโดยประมาทหรือความผิด ลหุโทษ

(๖) ดำเนินกิจกรรมในลักษณะที่ไม่มีวัตถุประสงค์ในทางการเมืองหรือแสวงหากำไร หรือรายได้มาแบ่งปันกัน

นิติบุคคล

(๑) มีฐานะเป็นนิติบุคคลตามกฎหมาย

(๒) มีสำนักงานตั้งอยู่ในประเทศไทย

(๓) กรรมการผู้จัดการ ผู้บริหาร หรือหุ้นส่วนต้องไม่เป็นบุคคลล้มละลาย

(๔) กรรมการผู้จัดการ ผู้บริหาร หรือหุ้นส่วนต้องไม่เป็นบุคคลวิกลจริต หรือมีจิตฟั่นเฟือนไม่สมประกอบ

(๕) กรรมการผู้จัดการ ผู้บริหาร หรือหุ้นส่วนเคยได้รับโทษจำคุกโดยคำพิพากษา ถึงที่สุดให้จำคุกในคดีทารุณกรรมสัตว์ เว้นแต่พ้นโทษมาแล้วไม่น้อยกว่าสองปี หรือเป็นโทษสำหรับความผิด ที่ได้กระทำโดยประมาทหรือความผิดลหุโทษ

(๖) ดำเนินกิจกรรมในลักษณะที่ไม่มีวัตถุประสงค์ในทางการเมืองหรือแสวงหากำไร หรือรายได้มาแบ่งปันกัน

หลักเกณฑ์การยื่นคำขอขึ้นทะเบียนต่อนายทะเบียน ในพื้นที่

บุคคลธรรมดา (แบบ ปทส. ๖)

(ก) สำเนาบัตรประจำตัวประชาชน และสำเนาทะเบียนบ้าน หรือใบสำคัญประจำตัว คนต่างด้าว แล้วแต่กรณีของผู้ยื่น

(ข) บัญชีรายชื่อผู้บริหารและผู้ดูแลสถานสงเคราะห์สัตว์ พร้อมสำเนาบัตรประจำตัวประชาชน และสำเนาทะเบียนบ้าน หรือใบสำคัญประจำตัวคนต่างด้าว แล้วแต่กรณี

(ค) แผนที่สถานที่ตั้ง (แบบ ปทส. ๘)

(ง) สำเนาหนังสือแสดงสิทธิในสถานที่จัดตั้งสถานสงเคราะห์สัตว์

(จ) รูปถ่ายที่ตั้งสถานสงเคราะห์สัตว์ เอกสารทั้งหมด ผู้ยื่นคำขอต้องรับรองความถูกต้อง

นิติบุคคล (แบบ ปทส. ๗)

(ก)หนังสือรับรอง หรือหนังสือสำคัญแสดงความเป็นนิติบุคคล

(ข) สำเนาบัตรประจำตัวประชาชนและสำเนาทะเบียนบ้าน หรือหลักฐานอื่นใด ที่ออกให้ โดยทางราชการของกรรมการผู้จัดการหรือผู้บริหาร

(ค) แผนที่สถานที่ตั้ง (แบบ ปทส. ๘)

(ง) สำเนาหนังสือแสดงสิทธิในสถานที่ที่จะจัดตั้งสถานสงเคราะห์สัตว์

(จ) รูปถ่ายที่ตั้งสถานสงเคราะห์สัตว์

สถานสงเคราะห์สัตว์ที่ได้ขึ้นทะเบียนแล้ว อาจได้รับการสนับสนุนจากกรมปศุสัตว์หรือหน่วยงานอื่นของรัฐ

- (๑) ความรู้เกี่ยวกับการป้องกันการทารุณกรรมหรือการจัดสวัสดิภาพสัตว์
- (๒) การควบคุมปริมาณสัตว์และการป้องกันโรคระบาดสัตว์ภายในสถานสงเคราะห์สัตว์
- (๓) การอื่นใดที่เกี่ยวข้องกับการป้องกันการทารุณกรรมหรือการจัดสวัสดิภาพสัตว์

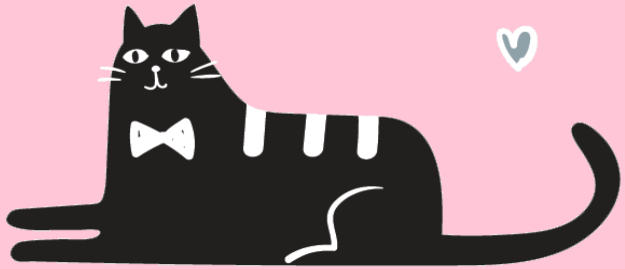

เพิกถอนการขึ้นทะเบียน

ในกรณีที่ปรากฏว่าสถานสงเคราะห์สัตว์ที่ได้ขึ้นทะเบียนดำเนินกิจกรรมในลักษณะทางการเมืองหรือแสวงหากำไรหรือรายได้มาแบ่งปันกัน กระทำการอันเป็นการทารุณกรรมสัตว์หรือไม่จัดสวัสดิภาพสัตว์ให้เหมาะสม ให้นายทะเบียนมีอำนาจออกคำสั่งเป็นหนังสือและกำหนดระยะเวลาให้สถานสงเคราะห์สัตว์ปฏิบัติให้ถูกต้องและเหมาะสม หากสถานสงเคราะห์สัตว์ไม่ปฏิบัติตามคำสั่งภายในระยะเวลาที่กำหนด ให้นายทะเบียนมีอำนาจ **เพิกถอนการขึ้นทะเบียนของสถานสงเคราะห์สัตว์**นั้นได้

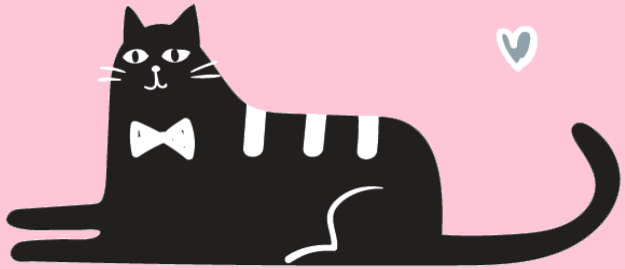

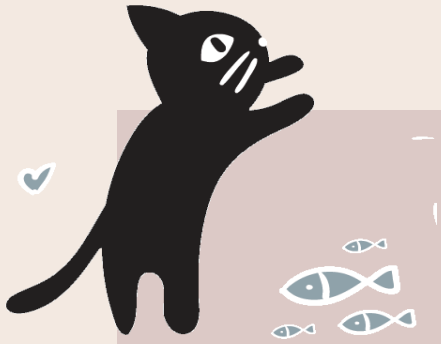

การอุทธรณ์

นายทะเบียนมีคำสั่งเพิกถอนการขึ้นทะเบียน

- ผู้ได้รับคำสั่งมีสิทธิอุทธรณ์ต่อคณะกรรมการได้ภายในสิบห้าวันนับแต่วันที่ได้รับแจ้งคำสั่ง
- การอุทธรณ์ตามวรรคหนึ่งไม่เป็นเหตุทุเลาการบังคับตามคำสั่ง เว้นแต่ผู้อุทธรณ์จะร้องขอและคณะกรรมการเห็นสมควรให้มีการทุเลาการบังคับตามคำสั่งนั้นไว้ชั่วคราว

พิจารณาอุทธรณ์

- พิจารณาอุทธรณ์ให้แล้วเสร็จภายในสี่สิบห้าวันนับแต่วันที่ได้รับอุทธรณ์
- คำวินิจฉัยอุทธรณ์ของคณะกรรมการให้เป็นที่สุด
- หลักเกณฑ์ วิธีการ เงื่อนไขในการอุทธรณ์ และในการพิจารณาวินิจฉัยอุทธรณ์ให้เป็นไปตามที่คณะกรรมการประกาศกำหนด

หมวด ๕
การป้องกันการทารุณกรรมสัตว์

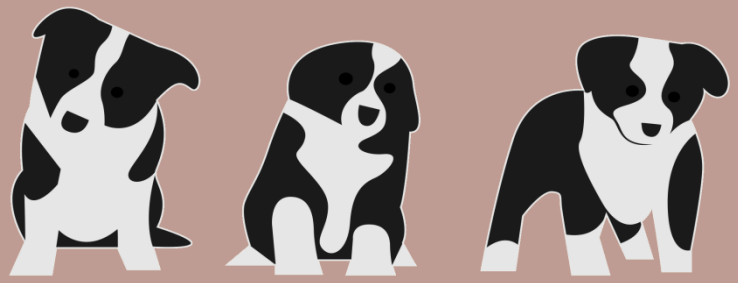

ห้ามกระทำการอันเป็นการทารุณกรรมสัตว์

ห้ามมิให้ผู้ใดกระทำการอันเป็นการทารุณกรรมสัตว์โดยไม่มีเหตุอันสมควร

ระวางโทษ จำคุกไม่เกินสองปี หรือปรับไม่เกินสี่หมื่นบาทหรือทั้งจำทั้งปรับ

“การทารุณกรรม” หมายความว่า

๑. การกระทำหรืองดเว้นการที่ทำให้สัตว์

- ได้รับความทุกข์ทรมานไม่ว่าทางร่างกายหรือจิตใจ
- ได้รับความเจ็บปวด ความเจ็บป่วย ทุพพลภาพ หรืออาจมีผลทำให้สัตว์นั้นตาย

๒. รวมถึงการใช้สัตว์พิการ สัตว์เจ็บป่วย สัตว์ชราหรือสัตว์ที่กำลังตั้งท้องเพื่อ

- แสวงหาประโยชน์
- ใช้สัตว์ประกอบกามกิจ
- ใช้สัตว์ทำงานจนเกินสมควร ไม่สมควรเพราะเหตุที่สัตว์นั้นเจ็บป่วย ชราหรืออ่อนอายุ

*(**ถ้าเป็นสัตว์ป่าหรือสัตว์ตามธรรมชาติไม่เข้า พ.ร.บ นี้และการทารุณกรรมสัตว์เป็นความผิดทางอาญา ใครก็มีสิทธิฟ้องร้องได้ เมื่อมีการกระทำความผิดและมีพยานหลักฐานชัดเจน)*

2559 5 คดีดัง 'ยิง-โยน-แทง' หมา

1 ม.ค. คำดี โคตรถา อายุ 50 ปี ชาวหนองคาย ถูกศาลพิพากษาจำคุก 1 ปี ปรับ 2,000 บาท หลังไปทำร้ายเจ้าก้านกล้วยสุนัขเพศผู้ โดยใช้มีดขว้างใส่ใบหน้าเป็นแผลฉกรรจ์

27 ม.ค. ยลดา จำปาศรี อายุ 22 ปี สาวประเภทสอง ถูกศาลพิพากษาจำคุก 4 เดือน หลังโยนสุนัขพันธุ์ชิวาวาของเพื่อนร่วมห้องร่วงหล่นกระแทกหลังคาบ้านเสียชีวิต

7 มี.ค. ทวี ไกรคุปต์ อดีต สส.ราชบุรี ใช้อาวุธปืนยิงสุนัขเพศเมียจนตายบริเวณหน้าร้านเซเว่นฯ อ.สวนผึ้ง จ.ราชบุรี ถูกตั้งข้อหาทารุณกรรมสัตว์

8 เม.ย. พ.ต.ต.วสวัตติ์ สุขไทย สารวัตรกองวิจัย สตช. ใช้ปืนยิงสุนัขตายที่แฟลตลาดยาว ถูกตั้งข้อหาทารุณกรรมสัตว์

13 เม.ย. พ่อค้าขายข้าวมันไก่ย่านรามคำแหง ใช้อาวุธมีดกระหน่ำแทงสุนัขที่ล่ามโซ่เสียชีวิต ถูกตั้งข้อหาทารุณกรรมสัตว์ อยู่ในขั้นตอนอัยการ

ข้อยกเว้นไม่ถือเป็นการทารุณกรรมสัตว์

1. การฆ่าสัตว์เพื่อใช้เป็นอาหาร ทั้งนี้เฉพาะสัตว์เลี้ยงเพื่อใช้เป็นอาหาร
2. การฆ่าสัตว์ตามกฎหมายควบคุมการฆ่าสัตว์
3. การฆ่าสัตว์เพื่อควบคุมโรคระบาด
4. การฆ่าสัตว์ที่สัตวแพทย์เห็นว่าสัตว์ป่วย
5. การฆ่าสัตว์ตามพิธีกรรม
6. การฆ่าสัตว์เพื่อป้องกันอันตรายแก่ชีวิต
7. การกระทำใดๆ ต่อร่างกายสัตว์เข้าลักษณะของการประกอบวิชาชีพการสัตวแพทย์
8. การตัด หู หาง ขน เขา หรืองาโดยมีเหตุอันสมควรและไม่เป็นอันตรายต่อสัตว์
9. การจัดให้มีการต่อสู้ของสัตว์ตามประเพณี
10. การกระทำอื่นใดที่มีกฎหมายกำหนด

โพสต์ทูเดย์กราฟฟิก

ตัวอย่างการทารุณกรรมสัตว์ที่มีคำพิพากษาของศาล

<u>ตัวอย่างที่ ๑</u>

นาย ก. วางยาสุนัข นาง ข. เสียชีวิต ๔ ตัว ศาลตัดสิน ว่าเป็นการทารุณกรรมสัตว์ ตาม พ.รบ.ทารุณกรรมสัตว์ฯ พ.ศ. ๒๕๕๗ ซึ่งมีอัตราโทษจำคุกไม่เกินสองปี หรือปรับไม่เกิน สี่หมื่นบาทหรือทั้งจำทั้งปรับ และทำให้เสียทรัพย์ จึงลงโทษกระทงละ ๖,๐๐๐ บาท สองกระทง รวมกันเป็นเงินค่าปรับ ๑๒,๐๐๐ บาท โทษจำคุก ๔ เดือน แต่จำเลยให้การรับสารภาพตลอด ข้อกล่าวหา และไม่เคยทำผิดมาก่อน ให้รอลงอาญาไว้เป็นเวลา ๑ ปี ส่วนโทษก็ลดให้กึ่งหนึ่ง คงปรับแค่ ๖,๐๐๐ บาท

ตัวอย่างทารุณกรรมสัตว์

ตัวอย่างที่ ๒

นาย ก. ใช้มีดฟันหน้าสุนัขนาง ข. ต้องเย็บแผลถึงสามชั้นมากกว่า ๑๐๐ เข็ม ศาลตัดสิน ว่าเป็นการทารุณกรรมสัตว์ ตามพรบ.ทารุณกรรมสัตว์ฯ พ.ศ. ๒๕๕๗ โทษจำคุกไม่เกินสองปี หรือปรับไม่เกินสี่หมื่นบาทหรือทั้งจำทั้งปรับ แต่จำเลยให้การรับสารภาพให้รอลงอาญาไว้เป็นเวลา ๑ ปี ปรับ ๒,๐๐๐ บาท

ตัวอย่างทารุณกรรมสัตว์

ตัวอย่างที่ ๓

นาย ก. ทำร้ายลูกแมวโดยการขว้างหินใส่เมื่อแมวเดินผ่านหน้าบ้าน และได้ทำการขว้างลูกแมวที่บาดเจ็บไปที่ลูกกรงเหล็กของเพื่อนบ้านซ้ำอีก จนทำให้ลูกแมวกระอักเลือดปางตาย ศาลตัดสิน ว่าเป็นการทารุณกรรมสัตว์ ตามพรบ.ทารุณกรรมสัตว์ฯ พ.ศ. ๒๕๕๗ ให้ลงโทษจำคุก ๖ เดือน ปรับ ๒๐,๐๐๐ บาทรับสารภาพเหลือกึ่งหนึ่ง คงจำคุก ๓ เดือน ปรับ ๑๐,๐๐๐ บาท ควบคุมความประพฤติและให้รายงานตัวทุกๆ ๓ เดือน ภายใน ๑ ปี พร้อมชดใช้ค่ารักษาพยาบาลตามยอดจริง

กรณียกเว้น ไม่ถือว่าเป็นการทารุณกรรมสัตว์

(๑) การฆ่าสัตว์เพื่อใช้เป็นอาหาร ทั้งนี้ เฉพาะสัตว์เลี้ยงเพื่อใช้เป็นอาหาร

** ไก่ สุกร โ กระบือ แพะ แกะ /นกจะเป็นสัตว์เลี้ยงก็จริงแต่ไม่ใช่เลี้ยงเป็นอาหาร นกเป็นเพียงสัตว์เลี้ยงเป็นเพื่อนในบ้าน ถ้าเราฆ่ากิน อันนี้จะอ้างไม่ได้ถือเป็นทารุณฯ

(๒) การฆ่าสัตว์ตามกฎหมายว่าด้วยการควบคุมการฆ่าสัตว์และจำหน่ายเนื้อสัตว์

(๓) การฆ่าสัตว์เพื่อควบคุมโรคระบาดตามกฎหมายว่าด้วยโรคระบาดสัตว์

** โรคพิษสุนัขบ้า/โรคไข้หวัดนก มีการระบาดอย่างหนัก มีการทำลายเพื่อการควบคุมโรค

กรณียกเว้น ไม่ถือว่าเป็นการทารุณกรรมสัตว์

(๔) การฆ่าสัตว์ในกรณีที่สัตวแพทย์เห็นว่าสัตว์ป่วย พิการ หรือบาดเจ็บ และไม่สามารถเยียวยาหรือรักษาให้มีชีวิตอยู่รอดได้โดยปราศจากความทุกข์ทรมาน

**ฆ่าได้ตามความเห็นของสัตวแพทย์

การุณยฆาต - สัตว์ต้องไม่มีความรู้สึก

- สัตว์ต้องตายทันที
- ผู้กระทำต้องไม่รู้สึกว่าเป็นการทำร้ายจิตใจ

กรณียกเว้น ไม่ถือว่าเป็นการทารุณกรรมสัตว์

(๕) การฆ่าสัตว์ตามพิธีกรรม หรือความเชื่อทางศาสนา

เช่น เชียงใหม่มีประเพณีโบราณ บวงสรวงเลี้ยงดงปู่แสะย่าแสะ จะมีการฆ่ากระบือ เพื่อให้ร่างทรงกินเนื้อกระบือ ที่ถูกใช้เป็นเครื่องเซ่นไหว้

กรณียกเว้น ไม่ถือว่าเป็นการทารุณกรรมสัตว์

(๖) การฆ่าสัตว์ในกรณีที่มีความจำเป็นเพื่อป้องกันอันตรายแก่ชีวิตหรือร่างกายของมนุษย์หรือสัตว์อื่น หรือป้องกันความเสียหายที่จะเกิดแก่ทรัพย์สิน

กรณียกเว้น ไม่ถือว่าเป็นการทารุณกรรมสัตว์

(๗) การกระทำใด ๆ ต่อร่างกายสัตว์ซึ่งเข้าลักษณะของการประกอบวิชาชีพการสัตวแพทย์โดยผู้ประกอบวิชาชีพการสัตวแพทย์ หรือผู้ซึ่งได้รับยกเว้นให้กระทำได้โดยไม่ต้องขึ้นทะเบียนและได้รับใบอนุญาตเป็นผู้ประกอบวิชาชีพการสัตวแพทย์จากสัตวแพทยสภาตามกฎหมายว่าด้วยวิชาชีพการสัตวแพทย์

**เช่น การผ่าตัดทำหมัน โดยนายสัตวแพทย์ เป็นต้น

(๘) การตัด หู หาง ขน เขา หรืองาโดยมีเหตุอันสมควรและไม่เป็นอันตรายต่อสัตว์หรือการดำรงชีวิตของสัตว์

**เช่น เขาวัว / หู หางสัตว์เป็นแผลติดเชื้อ ให้ดูว่าเป็นเหตุอันควรไหม ผิดธรรมชาติรึเปล่า สัตว์ได้รับความเจ็บปวดต่อร่างกายไหม

กรณียกเว้น ไม่ถือว่าเป็นการทารุณกรรมสัตว์

(๙) การจัดให้มีการต่อสู้ของสัตว์ตามประเพณีท้องถิ่น

** การชนไก่ ก็ถือว่าเข้าข่ายทารุณกรรมสัตว์ แต่ในกฎหมายมีการยกเว้นไว้การจัดให้มีการต่อสู้ตามประเพณีท้องถิ่นและการกระทำอื่นใดที่มีกฎหมายกำหนดให้สามารถกระทำได้เป็นการ

(๑๐) การกระทำอื่นใดที่มีกฎหมายกำหนดให้สามารถกระทำได้เป็นการเฉพาะ

(๑๑)การกระทำอื่นใดที่รัฐมนตรีประกาศกำหนดโดยความเห็นชอบของคณะกรรมการ

ตัวอย่าง

- การนำสุนัข แมว หรือลิง ไปนั่งขอทาน หรือนำไปแสดงโชว์ หรือพาช้างไปเดินเร่ขอขายอาหารตามถนน ยังไม่ถึงขั้นไม่เป็นการทารุณกรรมสัตว์ แต่ถ้าเมื่อไหร่ที่มีการทุบตี ทำร้าย บังคับสัตว์หรือใช้งานสัตว์ที่ป่วย ถือเป็นทารุณกรรมสัตว์

- เจ้าของสัตว์ นำสัตว์มาให้เราฆ่า เนื่องจากสัตว์ป่วยใกล้ตาย และไม่อยากเสียค่ารักษาพยาบาล ไม่มีเงินจ่าย เราจะทำการฆ่าสัตว์นั้นไม่ได้

หมวด ๖

การจัดสวัสดิภาพสัตว์

การจัดสวัสดิภาพสัตว์

- เจ้าของสัตว์ต้องดำเนินการจัดสวัสดิภาพสัตว์ ให้แก่สัตว์ของตน ให้เหมาะสมตามหลักเกณฑ์ วิธีการ และเงื่อนไขที่รัฐมนตรีประกาศกำหนด
- การออกประกาศตามวรรคหนึ่ง ให้คำนึงถึงประเภท ชนิด ลักษณะ สภาพ และอายุของสัตว์

ระวางโทษปรับไม่เกินสี่หมื่นบาท

ประกาศกระทรวงเกษตรและสหกรณ์

เรื่อง การจัดสวัสดิภาพสัตว์ พ.ศ. ๒๕๖๑

ข้อ ๔ สัตว์ที่มีเจ้าของหรือผู้ครอบครองให้เจ้าของหรือผู้ครอบครองต้องดำเนินการจัดสวัสดิภาพสัตว์ให้แก่สัตว์ของตนให้เหมาะสม ดังต่อไปนี้

(๑) จัดให้สัตว์ได้รับอาหารและน้ำในปริมาณ และคุณภาพที่เหมาะสมแก่ประเภท ชนิดลักษณะ สภาพ และอายุของสัตว์ ในกรณีเลี้ยงสัตว์เป็นกลุ่มควรแน่ใจว่าสัตว์แต่ละตัวได้รับอาหารและน้ำอย่างทั่วถึง

(๒) จัดให้สัตว์อยู่ในสภาพแวดล้อมที่เหมาะสมต่อการดำเนินชีวิตและความปลอดภัยของสัตว์

ข้อ ๔ สัตว์ที่มีเจ้าของหรือผู้ครอบครองให้เจ้าของหรือผู้ครอบครองต้องดำเนินการจัดสวัสดิภาพสัตว์ให้แก่สัตว์ของตนให้เหมาะสม ดังต่อไปนี้

(๓) จัดให้สัตว์มีสุขภาพอนามัยที่ดี มีการจัดการในการควบคุมป้องกันโรคที่เหมาะสม และและให้การรักษาเมื่อสัตว์ป่วยหรือบาดเจ็บโดยไม่ชักช้า

(๔) จัดการไม่ให้สัตว์ได้รับความเครียด หวาดกลัว เจ็บปวดหรือทุกข์ทรมานโดยไม่มีเหตุผลอันสมควร

(๕) จัดให้สัตว์ได้มีโอกาสแสดงออกซึ่งพฤติกรรมตามธรรมชาติที่จำเป็นต่อการดำเนินชีวิตและพลานามัยของสัตว์

สภาพแวดล้อมที่ไม่เหมาะสม

สภาพแวดล้อมที่เหมาะสม

ห้ามเจ้าของปล่อย ละทิ้งสัตว์

- ห้ามมิให้เจ้าของสัตว์ปล่อย ละทิ้ง หรือกระทำการใด ๆ ให้สัตว์พ้นจากการดูแลของตนโดยไม่มีเหตุอันสมควร
- ไม่รวมถึงการโอนกรรมสิทธิ์หรือสิทธิครอบครองให้แก่ผู้ซึ่งประสงค์จะนำสัตว์ไปดูแลแทน

ระวางโทษปรับไม่เกินสี่หมื่นบาท

ต้องจัดสวัสดิภาพสัตว์ให้เหมาะสม

การขนส่งสัตว์ หรือการนำสัตว์ไปใช้งานหรือใช้ในการแสดง เจ้าของสัตว์หรือผู้มีส่วนเกี่ยวข้องต้องจัดสวัสดิภาพสัตว์ให้เหมาะสม

ตามหลักเกณฑ์ วิธีการ และเงื่อนไขที่รัฐมนตรีประกาศกำหนด

การออกประกาศ ให้คำนึงถึงประเภท ชนิด ลักษณะ สภาพ และอายุของสัตว์

ระวางโทษปรับไม่เกินสี่หมื่นบาท

ประกาศกระทรวงเกษตรและสหกรณ์

เรื่อง หลักเกณฑ์ วิธีการ และเงื่อนไขในการขนส่งสัตว์ หรือการนำสัตว์ไปใช้งานหรือใช้ในการแสดง พ.ศ. ๒๕๖๑

ข้อ ๔ การขนส่งสัตว์ หรือการนำสัตว์ไปใช้งานหรือใช้ในการแสดง เจ้าของสัตว์ หรือผู้มีส่วนเกี่ยวข้องต้องจัดสวัสดิภาพ ดังนี้

(๑) ต้องวางแผนเส้นทางและระยะเวลาในการเดินทางให้มีความเหมาะสม

(๒) สัตว์ต้องมีสภาพที่พร้อมเดินทาง ไม่มีอาการป่วยหรือบาดเจ็บ เว้นแต่มีเหตุอันสมควร

(๓) พาหนะขนส่งต้องมีขนาดที่เหมาะสมกับชนิดสัตว์ พร้อมสิ่งอำนวยความสะดวกตามความจำเป็นแล้วแต่ชนิดสัตว์และประเภทพาหนะขนส่ง ทั้งนี้ พาหนะขนส่งและสิ่งอำนวยความสะดวกในการเดินทางต้องอยู่ในสภาพพร้อมใช้งาน และมีการบำรุงรักษา

ข้อ ๔ การขนส่งสัตว์ หรือการนำสัตว์ไปใช้งานหรือใช้ในการแสดง เจ้าของสัตว์ หรือผู้มีส่วนเกี่ยวข้องต้องจัดสวัสดิภาพ ดังนี้

(๔) ไม่ทำให้สัตว์เกิดความหวาดกลัว บาดเจ็บหรือทุกข์ทรมานทั้งก่อนการเดินทาง ระหว่างการเดินทาง และสิ้นสุดการเดินทาง รวมทั้งจัดให้สัตว์ได้รับอาหารและน้ำในปริมาณและคุณภาพตามความจำเป็นและเหมาะสมขึ้นอยู่กับระยะทาง ชนิดสัตว์ และวัตถุประสงค์ในการขนส่ง

(๕) กรณีที่ต้องใช้ภาชนะหรือกรงเพื่อบรรจุสัตว์ในขณะที่มีการขนส่ง ภาชนะหรือกรงนั้นต้องมีความเหมาะสมกับชนิด ลักษณะ สภาพ และอายุของสัตว์ มีความปลอดภัย ปราศจากวัสดุหรือสิ่งแหลมคมที่อาจก่อให้เกิดอันตรายต่อสัตว์ มีอากาศถ่ายเท อุณหภูมิเหมาะสม มีพื้นที่และความสูงเพียงพอให้สัตว์นั่งหรือยืนอย่างสบาย

ข้อ ๔ การขนส่งสัตว์ หรือการนำสัตว์ไปใช้งานหรือใช้ในการแสดง เจ้าของสัตว์หรือผู้มีส่วนเกี่ยวข้องต้องจัดสวัสดิภาพ ดังนี้

(๖) กรณีที่จำเป็นต้องวางยาสลบแก่สัตว์ในการขนส่ง ต้องปฏิบัติตามกฎหมายว่าด้วยวิชาชีพการสัตวแพทย์

(๗) การขนส่งสัตว์ไปใช้งานหรือใช้ในการแสดงต้องมีผู้ควบคุมที่มีความรู้และประสบการณ์หรือความชำนาญในการควบคุมสัตว์ชนิดนั้นหรือที่เกี่ยวข้อง

(๘) ปฏิบัติตามที่อธิบดีกรมปศุสัตว์ประกาศกำหนดตามวัตถุประสงค์ ชนิด ลักษณะ สภาพและอายุของสัตว์

การบรรทุกสุกรแบบบรรจุในกรงเดี่ยว

การบรรทุกสุกรแบบบรรจุในคอกซอย

ใช้รถยนต์บรรทุกขนาดใหญ่ที่ออกแบบเป็นพิเศษ โดยแบ่งส่วนบรรทุกออกเป็น 2 ชั้นแต่ละชั้นกั้นเป็นคอกจำนวน 4 –6 คอก บรรจุสุกรในคอกเหล่านี้ประมาณคอกละ 10 ตัว

การบรรทุกขนส่งไก่

หมวด ๗

พนักงานเจ้าหน้าที่

ประกาศกระทรวงเกษตรและสหกรณ์
เรื่อง แต่งตั้งพนักงานเจ้าหน้าที่ตามพระราชบัญญัติป้องกันการทารุณกรรมและการจัดสวัสดิภาพสัตว์ พ.ศ.2557

สำนักงานปศุสัตว์เขต	สำนักงานปศุสัตว์จังหวัด	สำนักงานปศุสัตว์อำเภอ
• ปศุสัตว์เขต • นายสัตวแพทย์ • สัตวแพทย์ • นักวิชาการสัตวบาล • เจ้าพนักงานสัตวบาล • นิติกร	• ปศุสัตว์จังหวัด • นายสัตวแพทย์ • สัตวแพทย์ • นักวิชาการสัตวบาล • เจ้าพนักงานสัตวบาล	• ปศุสัตว์อำเภอ • นายสัตพทย์ • สัตวแพทย์ • นักวิชาการสัตวบาล • เจ้าพนักงานสัตวบาล

อำนาจหน้าที่ของพนักงานเจ้าหน้าที่

๑) มีหนังสือเรียกเจ้าของสัตว์ ผู้แทนองค์กรจัดสวัสดิภาพสัตว์ ผู้ดูแลสถานสงเคราะห์สัตว์หรือผู้ซึ่งเกี่ยวข้อง

- มาให้ถ้อยคำ

- หรือให้ส่งเอกสารหรือหลักฐานที่เกี่ยวข้องมาเพื่อประกอบการพิจารณาดำเนินการ

อำนาจหน้าที่ของพนักงานเจ้าหน้าที่

(๒) เข้าไปในสถานที่ใด ๆ เพื่อดำเนินการตรวจสอบ เมื่อได้รับแจ้งหรือมีเหตุอันควรเชื่อได้ว่ามีการทารุณกรรมสัตว์

(๓) สั่งให้หยุดซึ่งยานพาหนะเพื่อดำเนินการตรวจสอบ เมื่อได้รับแจ้งหรือมีเหตุอันควรเชื่อได้ว่ามีการทารุณกรรมสัตว์

อำนาจหน้าที่ของพนักงานเจ้าหน้าที่

(๔) ยึดหรืออายัดสัตว์หรือซากของสัตว์ที่มีเหตุอันควรสงสัยว่าถูกฆ่าหรือถูกทารุณกรรมรวมทั้งเอกสาร หลักฐาน ยานพาหนะ เครื่องมือ อุปกรณ์ หรือสิ่งของที่เกี่ยวข้องกับการกระทำความผิดเพื่อเป็นพยานหลักฐานในการดำเนินคดี

(๕) นำสัตว์ที่ถูกทารุณกรรมไปตรวจรักษาหรือช่วยเหลือสัตว์ที่ตกอยู่ในภยันตราย ในกรณีที่ปรากฏว่าสัตว์นั้นไม่มีผู้ใดให้การรักษาหรือช่วยเหลือ

อำนาจหน้าที่ของพนักงานเจ้าหน้าที่

การเข้าไปในสถานที่เพื่อทำการตรวจค้นต้อง มีหมายค้น เว้นแต่มีเหตุอันควรเชื่อว่าหากเนิ่นช้ากว่าจะเอาหมายค้นมาได้ จะมีการยักย้าย ซุกซ่อน หรือทำลายหลักฐานที่เกี่ยวข้องกับการกระทำความผิด ให้ดำเนินการค้นได้โดยไม่ต้องมีหมายค้น แต่ต้องปฏิบัติตามประมวลกฎหมายวิธีพิจารณาความอาญาว่าด้วยการค้น

การขอหมายค้น

๑.คำร้องขอหมายค้น

๒.หมายค้น

๓.คำให้การผู้กล่าวหาหรือพยาน

๔.รายงานการสืบสวน

๕.แผนที่ และสถานที่ตรวจค้น

๖.รายงานกระบวนการพิจารณา (แบบฟอร์มที่ศาล)

**(เสนอพยานหลักฐานที่น่าเชื่อถือว่ามีบุคคลหรือสิ่งของอยู่ในสถานที่นั้น)

การค้น ป.วิอาญามาตรา 92,93

ห้ามมิให้ค้นในที่รโหฐาน โดยไม่มีหมายค้น หรือคำสั่งของศาล เว้นแต่พนักงานฝ่ายปกครอง หรือตำรวจเป็นผู้ค้น และในกรณีดังต่อไปนี้

๑. มีเสียงร้อง

๒.ต้องซึ่งหน้า

๓.ว่าหลบหนี

๔. มีหลักฐานว่าช้า พยานหลักฐานจะถูกโยกย้ายหรือทำลาย (จัดทำบันทึกแสดงเหตุผลไว้ด้วย)

๕.ผู้ถูกจับเป็นเจ้าบ้าน

อำนาจหน้าที่ของพนักงานเจ้าหน้าที่

- ในกรณีที่พบสัตว์ถูกปล่อย ละทิ้ง หรือไม่มีเจ้าของ ให้พนักงานเจ้าหน้าที่ดำเนินการจัดสวัสดิภาพสัตว์ให้แก่สัตว์ตามความเหมาะสม

** หากมีผู้แจ้งเพราะเหตุรำคาญ สัตว์ถูกทิ้ง หรือสัตว์ไม่มีเจ้าของปัญหาหรือแจ้งเรื่องสุนัขจรจัดมาอาศัยอยู่ที่ทางสาธารณะ องค์กรปกครองท้องถิ่นมีอำนาจเข้ามาดูแล เพราะถือพ.ร.บ. สาธารณสุข มีอำนาจจัดการได้เพื่อกำหนดเขตควบคุมหรือการเลี้ยงหรือปล่อยสัตว์

กรณีแจ้งเกี่ยวกับโรคที่เกี่ยวกับสัตว์ มีแจ้งการระบาดเป็นหน้าที่ของกรมปศุสัตว์เพราะถือพ.ร.บ.โรคระบาดสัตว์ฯ หรือพ.ร.บ. โรคพิษสุนัขบ้าฯ เพื่อป้องกันมิให้มีการแพร่ระบาดของโรค กรมปศุสัตว์ดำเนินการตามหน้าที่และอำนาจของตน

** เป็นการร่วมมือช่วยเหลือระหว่างสองหน่วยงาน

สัตว์ตกอยู่ในสภาพที่ทุกข์ทรมาน

- ในกรณีที่พบสัตว์ตกอยู่ในสภาพที่ทุกข์ทรมานจากการเจ็บป่วยหรือบาดเจ็บสาหัสและสัตวแพทย์เห็นว่าการให้สัตว์มีชีวิตอยู่ต่อไปจะได้รับความทุกข์ทรมานจนเกินสมควรให้พนักงานเจ้าหน้าที่มีอำนาจสั่งให้ฆ่าสัตว์นั้นได้
- การฆ่าสัตว์ จะต้องดำเนินการโดยสัตวแพทย์ และในกรณีที่สัตว์นั้นมีเจ้าของต้องได้รับความยินยอมจากเจ้าของสัตว์

พนักงานเจ้าหน้าที่

- เจ้าของสัตว์หรือผู้ซึ่งเกี่ยวข้องอำนวยความสะดวกแก่พนักงานเจ้าหน้าที่ตามสมควร

ระวางโทษปรับไม่เกินสองหมื่นบาท

- ในการปฏิบัติหน้าที่พนักงานเจ้าหน้าที่ต้องแสดงบัตรประจำตัวต่อเจ้าของสัตว์หรือผู้ซึ่งเกี่ยวข้อง

ศาลอาจสั่งห้ามครอบครองสัตว์

กรณีที่ศาลได้พิพากษาลงโทษ หากศาลเห็นว่าการให้สัตว์นั้นยังอยู่ในความครอบครองของเจ้าของหรือของผู้กระทำความผิดนั้นต่อไป สัตว์นั้นอาจจะถูกทารุณกรรมหรือได้รับการจัดสวัสดิภาพสัตว์ที่ไม่เหมาะสมอีก ศาลอาจสั่งห้ามมิให้เจ้าของหรือผู้กระทำความผิดนั้นครอบครองสัตว์ดังกล่าว และมอบให้หน่วยงานของรัฐหรือบุคคลที่เห็นสมควรเป็นผู้ครอบครองหรือดูแลสัตว์นั้น

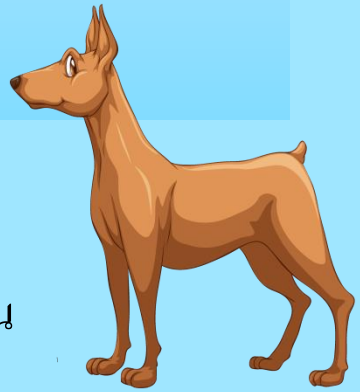

**คดีน้องนมเย็น

โทษปรับสถานเดียว

- กรณีมีโทษปรับสถานเดียวให้อธิบดีหรือผู้ซึ่งอธิบดีมอบหมายมีอำนาจเปรียบเทียบได้

  ** ปศุสัตว์เขต ปศุสัตว์จังหวัด หัวหน้าด่าน เป็นต้น

- เมื่อผู้ต้องหาได้ชำระเงินค่าปรับตามจำนวนที่เปรียบเทียบภายในระยะเวลาอันสมควรแต่ไม่เกินสิบห้าวัน ให้ถือว่าคดีเลิกกันตามบทบัญญัติแห่งประมวลกฎหมายวิธีพิจารณาความอาญา
- ถ้าผู้ต้องหาไม่ยินยอมตามที่เปรียบเทียบ หรือเมื่อยินยอมแล้วไม่ชำระเงินค่าปรับภายในระยะเวลาที่กำหนด ให้ดำเนินคดีต่อไป

ข้อหาความผิดที่มีโทษปรับสถานเดียว ตามพระราชบัญญัติป้องกันการทารุณกรรมการและการจัดสวัสดิภาพสัตว์ พ.ศ. ๒๕๕๗

ลำดับที่	ข้อหาความผิด		ระวางโทษ		อัตราค่าปรับกำหนดให้เปรียบเทียบ (บาท)			
	มาตรา	ฐานความผิด	มาตรา	อัตราโทษ	ครั้งที่ ๑	ครั้งที่ ๒	ครั้งที่ ๓	ครั้งที่ ๔ และครั้งต่อไป (อัตราสูงสุดที่กฎหมายกำหนดให้)
๑.	๒๒	เจ้าของสัตว์ไม่ดำเนินการจัดสวัสดิภาพสัตว์ให้แก่สัตว์ของตนให้เหมาะสมตามหลักเกณฑ์ วิธีการ และเงื่อนไขที่รัฐมนตรีประกาศกำหนด	๓๒	ปรับไม่เกินสี่หมื่นบาท	๑๐,๐๐๐	๒๐,๐๐๐	๓๐,๐๐๐	๔๐,๐๐๐
๒.	๒๓	เจ้าของสัตว์ปล่อย ละทิ้ง หรือกระทำการใด ๆ ให้สัตว์พ้นจากการดูแลของตนโดยไม่มีเหตุอันสมควร	๓๒	ปรับไม่เกินสี่หมื่นบาท	๑๐,๐๐๐	๒๐,๐๐๐	๓๐,๐๐๐	๔๐,๐๐๐
๓.	๒๔	เจ้าของสัตว์หรือผู้ใดไม่ปฏิบัติตามหลักเกณฑ์ วิธีการ และเงื่อนไขในการขนส่งสัตว์ หรือการนำสัตว์ไปใช้งานหรือใช้ในการแสดงที่รัฐมนตรีประกาศกำหนด	๓๒	ปรับไม่เกินสี่หมื่นบาท	๑๐,๐๐๐	๒๐,๐๐๐	๓๐,๐๐๐	๔๐,๐๐๐
๔.	๒๘	เจ้าของสัตว์หรือผู้ใดไม่อำนวยความสะดวกแก่พนักงานเจ้าหน้าที่ในการปฏิบัติหน้าที่	๓๔	ปรับไม่เกินสองหมื่นบาท	๕,๐๐๐	๑๐,๐๐๐	๑๕,๐๐๐	๒๐,๐๐๐

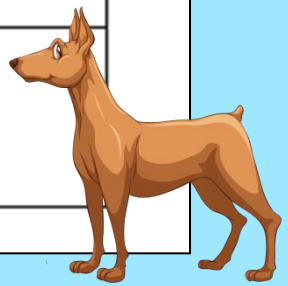

ถาม-ตอบ ?